



Open Universiteit

20
21

STUDIE GIDS

Premaster
Psychologie



INHOUD

- 4 Voorwoord 
- 5 Studeren aan de Open Universiteit 
- 7 Aanmelden voor een premaster 
- 9 Kosten, betalen en financiering 
- 10 Studiefaciliteiten 
- 11 mijnOU 
- 12 Medewerkers psychologie 
- 16 Tentamen 
- 18 Jaarroosters en begeleiding 
- 23 Laatste tentamendata uitlopende cursussen premaster 
- 25 Basisaantekening psychodiagnostiek 
- 27 Toelating tot de postmasteropleiding tot gezondheidszorgpsycholoog 
- 29 Cursusbeschrijvingen 
- 46 Uitvoeringsregeling bij de onderwijs- en examenregeling 2020-2021 
- 47 Procedures en regelgeving 
- 50 Service en informatie 

VOORWOORD

Voor u ligt de studiegids van de premaster Psychologie. In deze gids vindt u uitleg over het curriculum, de inhoud van de cursussen en de belangrijkste zaken waar u tijdens uw opleiding mee te maken krijgt.

Psychologie is een boeiend en relevant wetenschapsgebied. Psychologen houden zich bezig met gedrag van mensen; zij proberen dit gedrag te verklaren en – indien nodig – te veranderen. Psychologen kom je overal tegen. In de geestelijke gezondheidszorg, maar ook in het bedrijfsleven, in het onderwijs of bij de overheid.

De premaster Psychologie van de Open Universiteit is een academische opleiding, waarin u wordt voorbereid op de aansluitende masteropleiding. Het is belangrijk dat afgestudeerde psychologen wetenschappelijk onderzoek kunnen doen, psychologische diagnoses kunnen stellen, interventies kunnen ontwikkelen en uitvoeren, en academische vaardigheden bezitten, zoals schrijven en presenteren. Daarom maken we binnen de bacheloropleiding onderscheid tussen vier opleidingsleerlijnen: onderzoek, diagnostiek, interventie en academische vaardigheden. Als premasterstudent hebt u een vooropleiding afgerond, waarin een aantal onderdelen uit de leerlijnen van de bacheloropleiding al aan bod kwam. Daarom kunt u met de premaster Psychologie eenvoudig doorstromen naar de aansluitende masteropleiding.

De premaster Psychologie van de Open Universiteit is een deeltijdopleiding die goed gecombineerd kan worden met een baan en een sociaal leven. Het onderwijs wordt gekenmerkt door persoonlijk en activerend online onderwijs. U maakt online verwerkingsopdrachten, u volgt virtuele en soms fysieke bijeenkomsten en u bent online in contact met medestudenten en docenten. Het studiemateriaal is voor een groot deel in het Engels. Tentamens zijn in het Nederlands, de opdrachten kunt u indien u dat wenst in het Engels indienen. De docenten hebben hart voor psychologie-onderwijs en willen ervoor zorgen dat u uw premaster vlot kunt behalen. De opleiding is strak gestructureerd, waarbij er tegelijkertijd goede mogelijkheden zijn om flexibel te studeren. Samen met een studieadviseur bepaalt u het beste studietraject om effectief en efficiënt te kunnen studeren.

Ik wens u veel succes en plezier toe met de premaster Psychologie!

Prof. dr. Arjan Bos
Decaan
Faculteit Psychologie



Studeren in de premaster Psychologie aan de Open Universiteit betekent dat u werk, privé en studie optimaal kunt combineren. Onze premaster heeft een duidelijke kwartielindeling met cursussen die in een vaste periode begeleid worden en cursussen die u variabel, op elk moment kunt starten. Deze duidelijke structuur is gekozen omdat uit onderzoek is gebleken dat op die wijze het studieresultaat bij veel studenten het meest succesvol is.

Contactpersonen tijdens uw studie

Docenten zijn uw contactpersonen voor de inhoud en een studieadviseur helpt u bij cursusoverstijgende zaken. Want vrijwel iedere student wordt tijdens zijn studie geconfronteerd met zaken die de studievoortgang kunnen belemmeren.

Studieadviseurs nemen de studieplanning met u door, bewaken de studievoortgang en beantwoorden cursusoverstijgende vragen. Afstandsonderwijs, maar toch een persoonlijke benadering. Het onderwijs in de premaster is activerend, met een uitgekende mix van online en face-to-face-bijeenkomsten, soms verplicht, soms facultatief, met digitale en persoonlijke feedback en met diverse tentamenvormen. U leert medestudenten kennen, vormt eigen studiegroepen en profiteert van elkaars kennis. U ontwikkelt uw kennis en vaardigheden in onderzoek, interventie en diagnostiek.

Studieadviseur	Studenten met ochtend
Linda Smits	A - G
Susan Meijer	H - M
Ellis Burgers	N - S
Meike van Genk	T - Z

Start en structuur van de premaster

De opleiding start idealiter in september. U studeert zo veel mogelijk aan de hand van het jaarrooster behorende bij de specifieke premaster. In de jaarroosters in deze studiegids ziet u duidelijk de inhoud en structuur van de premaster en de meest logische volgorde voor het bestuderen van cursussen terug. Hierbij is rekening gehouden met ingangseisen. Sommige vaste cursussen worden twee keer per jaar aangeboden; voor variabele cursussen kunt u zich het gehele jaar door aanmelden. Het deeltijdrooster gaat uit van een studiebelasting van 15-20 uur per week. Is dit niet conform uw studeerwensen of -mogelijkheden, dan stelt u zelf een individueel plan op dat u vervolgens kunt overleggen met een studieadviseur. Zo kan een ideale combinatie van vaste en variabele cursussen worden vastgesteld.

Studiepunten en studietempo

De omvang van een cursus wordt uitgedrukt in studiepunten oftewel European Credits (EC). De premaster omvat 55 studiepunten. Dat betekent dat u met een studietempo van 30 studiepunten per jaar (gemiddeld 15 tot 20 uur studie per week) binnen twee jaar uw premaster afrondt.

Wat leert u in de premaster Psychologie?

De premaster Psychologie reikt u kennis, inzicht en vaardigheden aan én de juiste attitude die nodig is voor instroom in de masteropleiding Psychology. U werkt aan belangrijke competenties die een academisch geschoold psycholoog moet bezitten om goed te kunnen werken in de beroepspraktijk. De nadruk ligt op complexiteit en zelfstandigheid waarmee u de competenties gaat toepassen. Kennis, onderzoek, interventie en diagnose zijn daarin sleutelwoorden.

Titel

Na afronding van de premaster krijgt u geen titel. De titel Bachelor of Science (BSc) is voorbehouden aan studenten die een bacheloropleiding afronden. De premaster is een opleiding die na afronding toelating geeft tot de aansluitende mastervariant bij de Open Universiteit. U wordt pas psycholoog als u ten minste de masteropleiding hebt voltooid. U krijgt dan de titel Master of Science (MSc). In Nederland is dat de masteropleiding Psychology van 60 studiepunten.¹

¹ In Vlaanderen bestaat de vereiste masteropleiding uit 120 studiepunten. Voor informatie over de erkenning van de gelijkwaardigheid van Nederlandse diploma's in Vlaanderen kunnen Belgische studenten terecht bij NARIC-Vlaanderen, National Academic (& Professional) Recognition and Information Centre. Ook kunnen studenten terecht in de studiecentra van de Open Universiteit in Vlaanderen.

Nederlands en Engels in de psychologie-opleiding

Het cursusmateriaal bestaat uit Nederlandse en Engelstalige tekstboeken en readers. In toenemende mate wordt er gebruik gemaakt van Engelstalig cursusmateriaal. De voertaal van het vakgebied is immers voornamelijk Engelstalig. In de masteropleiding is het aandeel Engels beduidend groter dan in de bacheloropleiding. Op deze manier ontwikkelen studenten zich tot academici die in staat zijn te participeren in nationaal en internationaal wetenschappelijk onderwijs en onderzoek. De tentamens worden in de Nederlandse taal afgenomen. Schrijfp opdrachten mogen ook in het Engels ingeleverd worden. In het algemeen geldt voor de wo-masteropleiding Psychology dat:

- de voertaal in de digitale leeromgeving yOUlearn en in de communicatie met studenten Nederlands is.
- tentamens worden opgesteld in het Nederlands. Vaktermen kunnen wel in het Engels worden aangegeven (indien nodig met een Nederlandse vertaling tussen haken).

Onderwijs- en examenregeling (OER)

Aan de basis van de bachelor- en masteropleidingen staat de Onderwijs- en examenregeling (OER). Deze regeling wordt elk jaar door het College van bestuur vastgesteld na advies van de Commissie voor de examens, de Opleidingscommissie en de medezeggenschap (Ondernemingsraad en Studentenraad). In deze regeling staan het onderwijsprogramma beschreven én de rechten en plichten van de student. Jaarlijks vanaf 1 juli worden cursussen volgens de nieuwe regeling aangeboden. Een belangrijk onderdeel van de OER wordt gevormd door de Uitvoeringsregelingen waarin specifieke bepalingen voor elke opleiding zijn opgenomen. De integrale Onderwijs- en examenregeling en Uitvoeringsregelingen kunt u terugvinden op de website.

SPS NIP

Als opleidingsstudent is het verstandig om informatie in te winnen over uw toekomstige werkveld. Hiervoor kunt u terecht bij SPS-NIP, de Sectie Psychologie Studenten van het Nederlands Instituut van Psychologen. SPS-NIP helpt psychologiestudenten in Nederland om weloverwogen en zelfbewust de stap van student naar werkveld te zetten. Hierbij organiseren zij ruim 100 carrièregerichte activiteiten, waaronder lezingen, trainingen (o.a. RINO-trainingen), excursies door het hele land en voorlichtingsdagen omtrent beroepsmogelijkheden, benodigde vervolgoopleidingen, (BIG) registraties en meer. Ook zetten zij zich in voor de belangen van de psychologiestudent. Voor meer informatie kunt u kijken op www.spsnip.nl, www.facebook.com/SPSNIP of mailen naar sps-nip@psynip.nl.

Beroepsvereniging NIP en Radboud Centrum Sociale Wetenschappen

Sinds een aantal jaren heeft de faculteit contacten met het Nederlands Instituut van Psychologen (NIP) en het Radboud Centrum Sociale wetenschappen (RCSW). De Open Universiteit is door het NIP gemandateerd om aan studenten de Basisaantekening Psychodiagnostiek (BAPD) af te geven. Het RCSW verzorgt de aanmeldingen voor de postmasteropleiding tot Gezondheidszorgpsycholoog (LOGO-verklaring). Studenten met deficiënties kunnen bij de Open Universiteit cursussen afronden om de deficiënties weg te werken. Om een beeld te krijgen van wat de Basisaantekening Psychodiagnostiek inhoudt en wat u na uw bachelor- en masteropleiding moet doen om aan een postmasteropleiding te beginnen, kunt u de betreffende websites raadplegen.

www.psynip.nl

AANMELDEN VOOR EEN PREMASTER

Om te starten met de premaster meldt u zich via Studieaanbod aan voor de opleiding. Klikk u op de webpagina van de betreffende opleiding op de knop Aanmelden. Log in op mijnOU of maak een account aan. Geef u aan dat u in Nederland woont, dan logt u in met uw DigiD om u te legitimeren en zijn de meeste gegevens al voor u ingevuld. U kunt bij het aanmelden aangeven of u toelating tot de premasteropleiding wilt aanvragen.

Na het afronden van de aanmelding klikk u op de knop Naar mijnOU. Hier ziet u rechtsboven uw berichten met informatie over uw aanmelding voor de opleiding en eventueel een bericht over het aanvragen van toelating tot de opleiding. Aanmelden voor cursussen uit de premaster via uw studiepad is mogelijk ná formele toelating. Toelating is van belang voor het bepalen van de kosten.

Meld u vóór onderstaande data aan voor de opleiding zodat u tijdig de uitslag ontvangt om te kunnen aanmelden voor cursussen met een vast startmoment.

	kwartiel 1 start 1 sept. 2020	kwartiel 2 start 16 nov. 2020	kwartiel 3 start 8 febr. 2021	kwartiel 4 26 april 2021
Aanmelden premaster + toelating premaster	5 juli 2020	20 september 2020	6 december 2020	28 februari 2021

Aanmelden voor cursussen

De cursussen in de premaster hebben een vast of variabel startmoment. Let goed op wanneer een cursus geprogrammeerd staat in het jaarrooster (www.ou.nl/jaarrooster).

Meldt u zich aan voor een cursus met een variabel startmoment, dan wordt het beschikbare studiemateriaal direct na verwerking van uw aanmelding verzonden. De inschrijfduur van 12 maanden gaat 14 dagen na verwerking van uw inschrijving lopen. Houdt bij uw planning rekening met de data van begeleidingsbijeenkomsten en de tentamens.

Meldt u zich aan voor een cursus met een vast startmoment (cursus is geprogrammeerd in een kwartiel), dan gaat de inschrijfduur van 12 maanden in op de startdatum van het kwartiel.

Aanmelden voor de verplichte practica Psychologische gespreksvoering, Inleiding in conflicthanting en mediation en Seksuologie wordt geëffectueerd nadat u een cursusaanmelding via mijnOU heeft gedaan. U krijgt na controle van de ingangseisen automatisch bericht in welk studiecentrum u de bijeenkomsten kunt volgen. Aanmelden voor deze cursussen is mogelijk tot uiterlijk drie weken voordat de bijeenkomst start, mits er nog plaatsen beschikbaar zijn. Staat u op de wachtlijst, dan kunt u nog opgeroepen worden om aan bijeenkomsten deel te nemen als er nog studenten afzeggen.

Voor de overige cursussen met bijeenkomsten of groepsactiviteiten kunt u zich, nadat u toegang heeft tot de leeromgeving van de cursus, definitief aanmelden voor de groepsbijeenkomsten. Het voldoen aan de ingangseisen is dus altijd een vereiste bij de (verplichte) practica. Voor alle cursussen geldt dat u zonder aanmelding via mijnOU geen plaats kunt reserveren, niet via de docent en ook niet via de studieadviseur.

LET OP: Wenst u zeker te zijn van een plaats in een bepaald studiecentrum, wacht dan nooit te lang met aanmelden. In de kwartielstructuur is het mogelijk om bijvoorbeeld aan te melden voor een cursus van kwartiel 3 van studiejaar 2020-2021, ook al is het pas juli 2020. Dat is met name van belang als er per studiecentrum slechts een beperkt aantal plaatsen is.

	kwartiel 1 start 1 september 2020	kwartiel 2 start 16 november 2020	kwartiel 3 start 8 februari 2021	kwartiel 4 26 april 2021
Laatste aanmelddatum	31 augustus 2020	15 november 2020	7 februari 2021	25 april 2021
Adviesdatum aanmelden	15 augustus 2020	1 november 2020	24 januari 2021	11 april 2021

WAAROM

DOE JE

ZO?

KOSTEN, BETALEN EN FINANCIERING

Hoe worden de kosten bepaald?

De Open Universiteit berekent het collegegeld per studiepunten. Onze cursussen hebben een omvang van 2,5 studiepunten of een veelvoud hiervan (meestal vijf studiepunten).

U betaalt per cursus wettelijk collegegeld of instellingscollegegeld. Dit is afhankelijk van uw nationaliteit, eerder behaalde graad of getuigschrift en uw keuze voor bachelor- of mastercursussen.

Binnen de inschrijvingsduur van 12 maanden zijn inbegrepen per cursus: drie tentamenkansen, de bij de cursus behorende begeleiding en toegang tot de online leeromgeving. Ook ontvangt u het bijbehorende studiemateriaal en kunt u gebruik maken van de faciliteiten van een studiecetrum.

Betalen

U geeft bij het aanmelden voor cursussen zelf aan hoe u wilt betalen. U kunt kiezen voor betaling per factuur (in één termijn) of per eenmalige machtiging voor automatische incasso (in 1, 2, 6 of 12 termijnen).

Wilt u een factuuradres opgeven, kies dan voor de betaalwijze factuur en vul de adresgegevens van bijvoorbeeld uw werkgever in.

www.ou.nl/kosten

Verlaagd wettelijk collegegeld

Begint u voor het eerst met een bacheloropleiding, dan kunt u in aanmerking komen voor halvering van het wettelijk collegegeld. De voorwaarden staan op www.rijksoverheid.nl.

U kunt ook op mijn DUO (duo.nl/particulier/inloggen), via 'Mijn studies en Diploma's', een indicatie opvragen van het collegegeld dat u betaalt.

Levenlanglerenkrediet

Het Levenlanglerenkrediet (LLLK) is een vorm van studiefinanciering die ook voor studenten van de Open Universiteit beschikbaar is. Dit is mogelijk voor bachelor- en mastercursussen en cursussen van een schakelprogramma (na formele toelating). De uitvoering van het Levenlanglerenkrediet gebeurt door DUO.

www.ou.nl/levenlanglerenkrediet

www.duo.nl

Korting op cursusgeld

Komt u niet in aanmerking voor het Levenlanglerenkrediet, dan geeft de Open Universiteit in een aantal situaties op grond van de Kortingsregeling Collegegeld Open Universiteit (KCOU) een korting van 50% of 80% op het wettelijk collegegeld aan studenten met een laag inkomen.

www.ou.nl/kcou

Lerarenbeurs

Bent u bevoegd leraar in het primair of voortgezet onderwijs of in het middelbaar of hoger beroeps-onderwijs? Dan kunt u bij DUO een Lerarenbeurs voor scholing aanvragen. U kunt de beurs aanvragen voor een bachelor- of masteropleiding, premaster of schakelprogramma.

www.ou.nl/lerarenbeurs

Belastingaftrek studiekosten

Soms kunt u studiekosten aftrekken als u aangifte inkomstenbelasting doet, maar dit is aan regels gebonden.

www.belastingdienst.nl

STUDIE FACILITEITEN

Studiecentra

De Open Universiteit heeft diverse studiecentra in Nederland en Vlaanderen. In de studiecentra in Amsterdam, Eindhoven, Parkstad (Heerlen), Nijmegen, Rotterdam, Utrecht, Zwolle en de Vlaamse studiecentra kunt u terecht voor onderwijs en tentaminering. Ook voordat u een studie begint, bent u welkom voor informatie of het inzien van studiemateriaal. Daarnaast worden hier regelmatig lezingen georganiseerd. In onze studiecentra in Enschede, Groningen, Leeuwarden en Vlissingen kunt u enkel tentamen afleggen.

www.ou.nl/studiecentra

Studentenraad

Bij de Open Universiteit is de Studentenraad (SR) de wettelijke vertegenwoordiger van alle studenten. Elke twee jaar worden verkiezingen gehouden waarbij negen leden worden gekozen. Het algemene e-mailadres is studentenraad@ou.nl. De Studentenraad kan (ongevraagd) advies uitbrengen over o.a. collegegeld, digitale leeromgeving en het onderwijsmodel. Samen met de Ondernemingsraad heeft de Studentenraad instemmingsrecht over het instellingsplan, de hoofdlijnen van de begroting, kwaliteitszorg en het bestuurs- en beheersreglement. Maar ook inzake de meer overkoepelende onderdelen van de Onderwijs- en examenregeling (OER) zoals tentaminering, studievoortgang en begeleiding.

Endnote

Studenten van de Open Universiteit kunnen gratis het bibliografisch programma Endnote downloaden. Dit is een softwarepakket voor het opslaan van bibliografische gegevens. Hiermee download u eenvoudig literatuurverwijzingen van websites van uitgeverijen en bibliotheken uit binnen- en buitenland. Daarnaast kunt u met deze programma's zoeken in bibliotheekdatabases. Zo kunt u zelf een database aanmaken van literatuurverwijzingen om die te gebruiken in uw afstudeeronderzoek, tijdschriftartikelen, boeken en andere publicaties. U kunt het programma één maand nadat u bent ingeschreven downloaden.

OU-card

Studeert u bij de Open Universiteit, dan ontvangt u binnen drie weken na aanmelding voor uw eerste cursus de OU-card, uw persoonlijke studentenpas. Heeft u zich ingeschreven voor een cursus met een vast startmoment, dan versturen wij de OU-card binnen drie weken na de start van het kwartiel.

www.ou.nl/studentenpas

[Bijna]alumnus?

Als u de eindstreep van uw studie heeft bereikt, betekent dat niet dat het contact met de Open Universiteit komt te vervallen. Als alumnus bent u graag gezien, u bent tenslotte ambassadeur van onze universiteit doordat u uit eigen ervaring goed zicht heeft op de ontwikkeling van de vraag naar opleidingen, scholing en trainingen. Daarom bent u van harte welkom op onze studiedagen, symposia en academische zittingen. Bent u lid van de alumnivereniging, dan kunt u contact onderhouden met andere afgestudeerden. Ook is het mogelijk informatie te ontvangen over promoties en promotieonderzoek en kunt u bovendien studiemateriaal bestellen (zonder tentamenrechten) tegen een gereduceerd tarief. De vereniging organiseert geregeld lezingen, excursies en bedrijfsbezoeken.

www.avou.nl

Als student heeft u via mijnOU toegang tot een aantal online diensten die u nodig heeft tijdens uw studie. U kunt bijvoorbeeld online aanmelden voor tentamens, uw studieroute bekijken en zich aanmelden voor cursussen en u heeft toegang tot uw online leeromgeving.

Bent u nog geen student, dan kunt u via mijnOU online aanmelden voor een opleiding en cursussen en heeft u onder andere toegang tot Studietoeraanbod, brochures en informatie over de studiecentra.

www.ou.nl/mijnOU

Berichtenbox

In mijnOU heeft u een persoonlijke berichtenbox. U ontvangt het eerste bericht na aanmelding voor een bachelor- of een masteropleiding.

U krijgt per e-mail een melding als er een bericht in uw berichtenbox is geplaatst.

yOULearn

Als student heeft u toegang tot de online leeromgeving yOULearn.

Op de cursuspagina vindt u alle voorzieningen en informatie die u nodig heeft om te studeren: actuele mededelingen, studietoeraanwijzingen, leerstof, opdrachten, discussieforum en informatie over begeleiding en tentaminering van de cursus.

Studieroute

Volgt u een bachelor- of masteropleiding (of een schakelprogramma), dan kunt u online de actuele eisen van uw studie bekijken. Uw studieroute geeft een overzicht van het afgelegde, lopende en resterende studieroute van uw opleiding. U kunt zich via uw studieroute ook aanmelden voor een nieuwe cursus en een studieplan aanvragen. Een studieplan is een overzicht van cursussen die u binnen een studiejaar wilt volgen. Samen met de studietoeraadviseur stelt u een plan op dat voor u het meest geschikt is.

Bibliotheken

Studenten met geldige inschrijfrechten hebben via mijnOU toegang tot de Bibliotheek Open Universiteit. Op bibliotheek.ou.nl vindt u ook een video met uitleg over het gebruik van de digitale bibliotheek. De collectie omvat digitale versies van toonaangevende wetenschappelijke tijdschriften, bibliografieën en bestanden gerelateerd aan de disciplines die binnen de OU aanwezig zijn. Ook kunt u kosteloos lid worden van een universiteitsbibliotheek of betalend lid van de Koninklijke Bibliotheek wanneer u boeken wilt lenen of artikelen wilt bestellen die niet in de eigen digitale bibliotheek te downloaden zijn.

www.ou.nl/bibliotheek

Studietoeraadviseur

U heeft via de online leeromgeving yOULearn ook toegang tot de Studietoeraadviseur. De Studietoeraadviseur helpt u om het beste uit uzelf en uw studie te halen. Hier zet u stappen om uw studietoeraardigheden te verbeteren. Van tips en korte video's tot complete tutorials. Experts vertellen via korte video's hoe u bepaalde problemen of studietoeraobstakels kunt overwinnen. Ze geven advies over onderwerpen zoals faalangst, mindmappen, geheugentraining, academisch schrijven en presenteren.

Academia

U heeft via mijnOU ook gratis toegang tot de mediabibliotheek Academia (als u geldige inschrijfrechten heeft). Deze bevat een grote collectie beeld- en geluidmateriaal over de Nederlandse geschiedenis, de medische wereld, mediageschiedenis, politiek en recht, natuur en milieu, entertainment en curiosa. Er zijn Polygoonjournaals, amateurfilms, programma's van de publieke omroep, radiofragmenten, foto's en artikelen te vinden.

SURFspot ict-webwinkel

Op SURFspot kunt u als student van de Open Universiteit (met geldige inschrijfrechten) tegen voordelige prijzen officiële software zoals Microsoft Office 365 ProPlus en andere ict-producten bestellen of downloaden.

Modulair

Modulair is het online studentenmagazine voor studenten en alumni van de Open Universiteit. In Modulair komen studenten en wetenschappelijke medewerkers aan het woord. Ook vindt u er studienieuws van de faculteiten en een overzicht van recent afgestudeerde studenten.

www.ou.nl/modulair

MEDEWERKERS PSYCHOLOGIE

WETENSCHAPPELIJKE STAF



mw. dr. E. Bakker
Universitair docent
esther.bakker@ou.nl



dhr. dr. T. Batink
Universitair docent
tim.batink@ou.nl



mw. dr. J. van Beek
Universitair docent
jenny.vanbeek@ou.nl



mw. dr. A. Beijer
Universitair docent
annelie.beijer@ou.nl



mw. dr. A. Berezowska
Docent
aleksandra.berezowska@ou.nl



dhr. dr. W. Bloemers
Docent
wim.bloemers@ou.nl



mw. dr. J. Boekhout
Universitair docent
janet.boekhout@ou.nl



mw. prof. dr. C. Bolman
Hoogleraar
catherine.bolman@ou.nl



dhr. prof. dr. A. Bos
Hoogleraar/Decaan
arjan.bos@ou.nl



mw. E. Collombon MSc
Promovendus
eline.collombon@ou.nl



mw. J. Coumans MSc
Promovendus
juul.coumans@ou.nl



mw. prof. dr. K. van Dam
Hoogleraar
karen.vandam@ou.nl



mw. dr. F. Dehue
Universitair docent
francien.dehue@ou.nl



mw. dr. D. van Deursen
Universitair docent
denise.vandeursen@ou.nl



dhr. R. van Dijke MSc
Promovendus
remco.vandijke@ou.nl



mw. M. Duif MSc
Promovendus
mira.duif@ou.nl



dhr. dr. M. van Duijn
Docent
marc.vanduijn@ou.nl



mw. L. Eikenhout MSc
Promovendus
liselotte.eikenhout@ou.nl



dhr. dr. J. Eshuis
Universitair docent
Opleidingsdirecteur
jannes.eshuis@ou.nl



dhr. dr. S. Friederichs
Universitair docent
stijn.friederichs@ou.nl



dhr. dr. R. van Geel
Universitair docent
rolf.vangeel@ou.nl



mw. dr. A. Grauvogl
Universitair docent
andrea.grauvogl@ou.nl

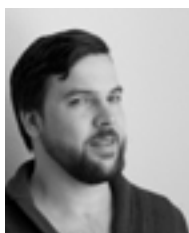

dhr. dr. S. Gruijters
Universitair docent
stefan.gruijters@ou.nl



mw. dr. N. Gunther
Universitair docent
nicole.gunther@ou.nl



mw. dr. E. Heynen
Universitair docent
evelyn.heynen@ou.nl



mw. dr. N. Hoefsmit
Universitair docent
nicole.hoefsmit@ou.nl



dhr. dr. D. Hoek
Universitair docent
dirk.hoek@ou.nl



dhr. dr. M. Hommes
Universitair docent
mark.hommes@ou.nl

WETENSCHAPPELIJKE STAF



mw. dr. N. de Hoog
Universitair docent
natascha.dehoog@ou.nl



mw. prof. dr. S. van Hooren
Hoogleraar
susan.vanhooren@ou.nl



mw. dr. E. de Hullu
Universitair docent
eva.dehullu@ou.nl



mw. dr. I. Hulshof
Universitair docent
inge.hulshof@ou.nl



mw. prof. dr. N. Jacobs
Hoogleraar
nele.jacobs@ou.nl



mw. dr. M. Janssens
Universitair docent
mayke.janssens@ou.nl



mw. dr. E. Jongen
Universitair docent
ellen.jongen@ou.nl



mw. I. Knippenberg MSc
Docent
inge.knippenberg@ou.nl



mw. Y. van der Kooij MSc
Onderzoeker
yvonne.vanderkooij@ou.nl



mw. R. Krauze MSc
Onderzoeker
roza.krauze@ou.nl



mw. dr. D. Kroes-Peels
Universitair docent
denise.peels@ou.nl



dhr. dr. J. Kuntze
Universitair docent
jeroen.kuntze@ou.nl



mw. prof. dr. A. de Lange
Bijzonder hoogleraar
annet.delange@ou.nl



dhr. dr. J. Lataster
Universitair hoofddocent
johan.lataster@ou.nl



mw. prof. dr. L. Lechner
Hoogleraar
lilian.lechner@ou.nl



dhr. dr. R. Leontjevas
Universitair docent
roeslan.leontjevas@ou.nl



dhr. drs. F. van Luik
Docent
frank.vanluik@ou.nl



mw. dr. A. Madani-Abbing
Postdoc Onderzoeker
annemarie.madani@ou.nl



mw. A. Mengelers MSc
Docent
angela.mengelers@ou.nl



mw. dr. I. Noback
Universitair docent
inge.noback@ou.nl



mw. dr. M. Nijkamp
Universitair docent
marjan.nijkamp@ou.nl



mw. dr. M. Otto
Docent
madelon.otto@ou.nl



dhr. dr. R. Pat-El
Universitair docent
ron.pat-el@ou.nl



mw. dr. S. Peeters
Universitair docent
sanne.peeters@ou.nl



dhr. dr. G. J. Peters
Universitair docent
gjaltjorn.peters@ou.nl



dhr. dr. Tom Platteau
Universitair docent
tom.platteau@ou.nl



mw. dr. A.E. Prick
Universitair docent
anna-eva.prick@ou.nl



mw. dr. K. Proost
Universitair docent
karin.proost@ou.nl



mw. dr. J. Reijnders
Universitair docent
jennifer.reijnders@ou.nl



dhr. dr. J. Van Ruyssveldt
Universitair hoofddocent
joris.vanruysveldt@ou.nl

WETENSCHAPPELIJKE STAF



mw. prof. dr. A. Scholing
Bijzonder hoogleraar
agnes.scholing@ou.nl



mw. dr. I. van Seggelen
Universitair docent
inge.vanseggelen@ou.nl



mw. dr. E. Simon
Universitair docent
ellin.simon@ou.nl



mw. dr. M. Simons
Universitair docent
marianne.simons@ou.nl



mw. dr. M. Spronken
Universitair docent
maitta.spronken@ou.nl



mw. drs. I. Storm-Steveldans
Docent
inez.steveldans@ou.nl



mw. S. Stuurman MSc
Docent
suzanne.stuurman@ou.nl



mw. dr. V. Thewissen
Universitair docent
viviane.thewissen@ou.nl



mw. J. Torres-Fischmann MSc
onderzoeker
julia.torres-fischman@ou.nl

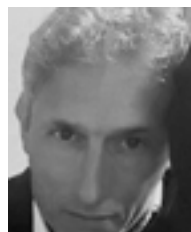

dhr. P. van Tuijl MSc
Docent
piet.vantuijl@ou.nl



mw. S. Tummers MSc
Promovendus
simone.tummers@ou.nl



dhr. dr. P. Verboon
Universitair hoofddocent
peter.verboon@ou.nl



mw. E. Volders MSc
Promovendus
esmee.volders@ou.nl



mw. dr. T. Völlink
Universitair docent
trijntje.vollink@ou.nl



Mw. dr. A. de Vries
Universitair docent
anita.devries@ou.nl



dhr. dr. W. Waterink
Universitair hoofddocent
Programmалеider bachelor
wim.waterink@ou.nl



dhr. dr. R. Willems
Universitair docent
roy.willems@ou.nl



mw. dr. S. Wouters
Universitair docent
saskia.wouters@ou.nl



mw. dr. T. de Winkel
Onderzoeker
tynke.dewinkel@ou.nl



dhr. T. de Zeeuw MSc
Promovendus
tjeerd.dezeeuw@ou.nl

ONDERWIJS- EN BEHEERPERSONEEL



mw. M. Ackermans
Medewerker studenten-
zaken



mw. F. Andeweg
Administrateur



dhr. drs. J. Arkenbout
Redacteur



mw. drs. N. Boers
Hoofd Bureau onderwijs en
onderzoek



mw. E. Burgers bc.
Studieadviseur



mw. Fanny Driessen bc.
Desktop publisher



mw. M. van Genk bc.
Studieadviseur



mw. I. Jonkman
Secretaresse



mw. S. Meijer
Studieadviseur



mw. M. Schijns
Management assistent



dhr. D. Schetselaar MSc
Redacteur



mw. drs. D. Smeets
Studieadviseur



mw. L. Smits
Studieadviseur



mw. M. Verschuren
Secretaresse

U sluit elke cursus af met een tentamen. Dit kan een schriftelijk tentamen, een computergebaseerd tentamen, een mondeling tentamen, een opdracht of een combinatie van deze tentamenvormen zijn.

U heeft voor elke cursus binnen de inschrijfduur van 12 maanden drie tentamenkansen. Haalt u geen voldoende voor de eerste tentamenkans, dan kunt u het tentamen nog tweemaal herkansen.

In de cursusbeschrijving op **Studieaanbod** en in het opleidingsschema in deze studiegids ziet u hoe en wanneer de cursus getentamineerd wordt. Bent u ingeschreven voor een cursus, kijkt u dan voor meer informatie over het tentamen op de cursuspagina in de online leeromgeving.

U legt de tentamens af in het studiecentrum of op een andere tentamenlocatie. De tentamenlocatie is afhankelijk van het aantal deelnemers en kan dus per tentamen verschillen.

Na het succesvol afronden van een cursus ontvangt u een certificaat.

Tentamenvormen

Regulier schriftelijk tentamen en computergebaseerd groepstentamen (CBG)

Een regulier schriftelijk tentamen of een computergebaseerd groepstentamen bestaat uit gesloten vragen (meerkeuze of juist/onjuist) en/of open vragen. De tentamens worden minimaal drie keer per jaar afgenomen op vastgestelde dagen tijdens de tentamenweken. U meldt zich aan voor de sluitingsdatum. U legt het eerste tentamen van een cursus met een vast startmoment af in de 11de week van het kwartiel waarin de begeleiding van de cursus afloopt.

De definitieve uitslag van een regulier schriftelijk tentamen wordt binnen vier weken na het tentamen verzonden.

Een computergebaseerd groepstentamen (CBG) legt u via een computer af in het studiecentrum. Bestaat het tentamen alleen uit meerkeuzevragen, dan ziet u direct na afloop de voorlopige uitslag op het scherm. Bestaat het tentamen uit meerkeuzevragen en open vragen, dan ziet u alleen de voorlopige uitslag van de meerkeuzevragen. De definitieve uitslag wordt uiterlijk vier weken na het tentamen verzonden.

Kwartielen 2020-2021	Tentamenweek	Tentamendatum	Uiterste aanmeldtermijn regulier schriftelijk tentamen	Uiterste aanmeldtermijn CBG	
1	1 september t/m 6 november 2020	9, 10, 12 en 16 november 2020	9 november 2020 10 november 2020 12 november 2020 16 november 2020	16 oktober 2020 17 oktober 2020 18 oktober 2020 18 oktober 2020	19 oktober 2020 20 oktober 2020 21 oktober 2020 21 oktober 2020
2	16 november 2020 t/m 29 januari 2021	1 t/m 4 februari 2021	1 februari 2021 2 februari 2021 3 februari 2021 4 februari 2021	8 januari 2021 9 januari 2021 10 januari 2021 10 januari 2021	11 januari 2021 12 januari 2021 13 januari 2021 13 januari 2021
3	8 februari t/m 16 april 2021	19 t/m 22 april 2021	19 april 2021 20 april 2021 21 april 2021 22 april 2021	26 maart 2021 27 maart 2021 28 maart 2021 28 maart 2021	29 maart 2021 30 maart 2021 31 maart 2021 31 maart 2021
4	26 april t/m 2 juli 2021	5 t/m 8 juli 2021	5 juli 2021 6 juli 2021 7 juli 2021 8 juli 2021	11 juni 2021 12 juni 2021 13 juni 2021 13 juni 2021	14 juni 2021 15 juni 2021 16 juni 2021 16 juni 2021
	Herkansingsweek kwartiel 2	23 t/m 25 augustus 2021	23 augustus 2021 24 augustus 2021 25 augustus 2021	30 juli 2021 31 juli 2021 1 augustus 2021	2 augustus 2021 3 augustus 2021 4 augustus 2021

Computergebaseerd individueel tentamen (CBI)

Een computergebaseerd individueel tentamen wordt via een computer afgenomen tijdens een van de tentamensessies in uw studiecentrum. U kiest zelf een tentamensessie. Aanmelden is mogelijk tot 14 dagen voor het tentamen (mits er tentamensessies beschikbaar zijn).

Wij adviseren het eerste tentamen van een cursus met een vast startmoment af te leggen aan het einde van het kwartiel waarin de begeleiding van de cursus afloopt. Wilt u eerder tentamen afleggen (binnen het kwartiel), dan is dit ook mogelijk. Volgt u een cursus met een variabel startmoment, dan kunt u meestal zelf bepalen wanneer u tentamen wilt doen binnen de inschrijfduur van 12 maanden.

Bestaat het tentamen alleen uit meerkeuzevragen, dan krijgt u direct na afloop van het tentamen de voorlopige uitslag. Na twee werkdagen ontvangt u de uitslag.

Opdracht/bijzondere verplichting

Een opdracht kan bijvoorbeeld een werkstuk, practicum, paper of casus zijn. Concrete informatie over de inhoud, uitvoering en beoordeling vindt u in de cursusbeschrijving op **Studieaanbod** of op de cursuspagina in de online leeromgeving. Een bijzondere verplichting moet op een vast moment of binnen een vooraf vastgestelde tentamenperiode worden ingeleverd.

Mondeling tentamen

Een mondeling tentamen wordt meestal tijdens kantooruren in studiecentrum Utrecht afgenomen. U vindt de data en informatie over aanmelden in de cursusbeschrijving op Studieaanbod of op de cursuspagina in de online leeromgeving. Mondelinge tentamens vinden plaats op een vaste datum (mondeling met vaste tentamendatum) of op een nader met de examinerator af te stemmen datum (mondeling zonder vaste datum). Het eerste tentamen van een cursus met een vast startmoment staat geroosterd aan het einde van het kwartiel waarin de begeleiding van de cursus afloopt. De uitslag wordt direct na afloop door de examinerator vastgesteld.

Aanmelden voor tentamen

Voor alle tentamens moet u zich op tijd aanmelden. U meldt zich online aan voor een tentamen via mijnOU > Aanmelden voor een tentamen. Hier kunt u ook de voortgang van uw aanmelding volgen. Meldt u zich niet aan voor een tentamen, of heeft u zich hiervoor wel aangemeld maar legt u het niet af, dan vervalt de tentamenkans. Afmelden met behoud van de tentamenkans is niet mogelijk.

Bijzondere doelgroepen

Voor studenten met een functiebeperking, studenten die langdurig buiten Europa verblijven of studenten in detentie gelden andere procedures en aan- en afmeldtermijnen. Kijkt u voor meer informatie over de mogelijkheden op www.ou.nl/tentamen.

Opmerkingen, inzage en beroep na afloop van een tentamen

Reacties naar aanleiding van een regulier schriftelijk tentamen of CBG-tentamen kunt u binnen vijf werkdagen na de bekendmaking van het voorlopige antwoordmodel per e-mail naar de Commissie voor de examens (cve.sec@ou.nl) sturen. Reacties n.a.v. van een individueel tentamen (CBI) zijn niet mogelijk aangezien bij een CBI-tentamen de uitslag direct na afloop van het tentamen wordt vastgesteld. U kunt wel eventueel inzage in het tentamen aanvragen en beroep aantekenen tegen de uitslag. Meer informatie leest u in de Tentamen- en examenprocedures op www.ou.nl/documenten.

Actuele tentameninformatie

Kijkt u voor de actuele tentameninformatie op www.ou.nl/nieuwsplaza > Actuele tentameninformatie.

Cum laude afstuderen

Als bij de bepaling van de uitslag van het afsluitend examen van een opleiding blijkt dat u met uitzonderlijke of zeer uitzonderlijke bekwaamheid uw opleiding heeft gevolgd en afgesloten, wordt dit op het getuigschrift vermeld met de woorden Cum laude (Met lof) of Summa cum laude (Met de hoogste lof). De criteria die gelden voor de afgifte van judicia (cum laude en summa cum laude) staan beschreven in het document Centraal kader voor de Commissie voor de examens. Kijkt u voor de volledige informatie in het Centraal kader voor de Commissie voor de examens op www.ou.nl/documenten

JAARROOSTERS EN BEGELEIDING

Elk jaar maakt de faculteit een jaarrooster voor de premasters om snel en overzichtelijk te kunnen zien op welk moment een cursus in het collegejaar gegeven wordt. Bij elke premaster wordt aangegeven welke opleidingen in aanmerking komen voor toelating tot de premaster. Vraag voordat u aan de premaster gaat beginnen toelating aan. Alleen aan een formele beschikking van de Commissie voor de examens kunt u rechten ontlenu.

De cursussen uit de premaster psychologie zijn zodanig geprogrammeerd dat u zelfstandig een studieplanning kunt opstellen. Voor elke premaster bestaat een apart jaarrooster. De premaster volgt u in deeltijd of u spreekt met uw studieadviseur een ander studietempo af. Houd rekening met een stevig studietempo en een studiebelasting van 15-20 uur per week (deeltijd). Om een optimaal studiepad te creëren zijn de variabele cursussen alsnog ingepland in een vast kwartiel. Zo is het voor u duidelijk wanneer u voor welke cursus moet aanmelden. Meld u altijd tijdig aan. Indien u eerder aanmeldt voor een vaste cursus krijgt u een kwartiel voorafgaand aan de start van de cursus al toegang tot de digitale leeromgeving. U kunt dan nog geen tentamens afleggen, dat is pas mogelijk na de start van het kwartiel. Op de volgende pagina's treft u de jaarroosters aan voor de premasters Arbeids- en organisatiepsychologie, Gezondheidspsychologie en Levenslooppsychologie.

Begeleiding

vaste cursussen

Deze cursussen worden aangeboden in een vast kwartiel; hier kunnen dan wel verplichte, dan wel facultatieve bijeenkomsten aan gekoppeld zijn (zie jaarrooster).

variabele cursussen

Deze cursussen kunnen gedurende het hele jaar gestart worden. Voor de studeerbaarheid zijn deze variabele cursussen in het jaarrooster geprogrammeerd in een kwartiel. Ook hier kunnen danwel verplichte, dan wel facultatieve bijeenkomsten aan gekoppeld zijn.

[online] groepsbijeenkomsten/ practica

Groepsbijeenkomsten zijn online of face-to-face; deze zijn verplicht of facultatief (zie jaarrooster).

Tentamenvormen

schriftelijk

De cursus heeft een schriftelijk tentamen dat bestaat uit meerkeuzevragen (mc) en/of open vragen (ov). Let hier altijd goed op de vastgestelde tentamendata.

CBI

Computergebaseerde individuele tentamens: deze vinden plaats op een door u gekozen moment tijdens een van de tentamensessies in een studiecetrum.

opdracht

Een opdracht kan bestaan uit een werkstuk, een verslag, een referaat, een presentatie, of anderszins.

mondeling

Een mondeling tentamen vindt op individuele afspraak plaats.

bijzondere verplichting

Een verplichting die u moet afronden voordat een certificaat kan worden ontvangen, bijvoorbeeld deelname aan practicumbijeenkomsten.

Jaarrooster premaster Arbeids- en organisatiepsychologie

55 studiepunten

Het jaarrooster is een normrooster waarbij rekening wordt gehouden met de startdata van de cursussen in 2020-2021 en de ingangseisen per cursus. Het geeft het ideale studiep pad weer om de opleiding in deeltijd te volgen. Indien u wenst af te wijken van het normrooster, bespreekt u dit met uw studieadviseur. Dit normrooster geeft alleen de data weer die in 2020-2021 gelden, zodat studenten die aan hun tweede premasterjaar beginnen een duidelijke planning zien.

Vaste cursussen hebben een vaste startdatum. Variabele cursussen hebben geen vaste startdatum en kunnen dus op elk moment gekocht worden. Om een optimaal studiep ad te creëren zijn de variabele cursussen alsnog ingepland in een vast kwartiel. Zo is het voor u duidelijk wanneer u zich voor welke cursus moet aanmelden.

Meldt u altijd tijdig aan voor een vaste cursus, liefst een kwartiel eerder. U krijgt dan alvast toegang tot de digitale leeromgeving. Voor de cursussen met verplichte practica geldt dat u zich het beste ruim van tevoren aanmeldt (lees: zodra u aan de ingangseisen voldoet en ongeveer 3 maanden voor de start van de cursus/ gewenste startdatum). Houd rekening met een stevig studietempo en een studiebelasting van 15-20 uur per week.

Jaarlijks wordt het jaarrooster aangepast aan de nieuwe Onderwijs- en examenregeling. U kunt aan dit jaarrooster geen rechten ontlenen.

De exacte data voor toekomstige collegejaren zijn nog niet bekend, u ziet hier de data uit 2020-2021.

cbi = computergebaseerd individueel tentamen met mc vragen. U maakt dit tentamen op een pc in het studiecetrum.

Premaster deeltijd – 2 jaar – start september 2020 – 55 studiepunten

Jaar 1 - 30 studiepunten

	Kwartiel 1 1 sept 2020 – 6 nov 2020	Kwartiel 2 16 nov 2020 – 29 jan 2021	Kwartiel 3 8 febr 2021 – 16 april 2021	Kwartiel 4 26 april 2021 – 2 juli 2021	
cursusnaam	Psychologie van arbeid en gezondheid	Onderzoekspracticum inleiding data-analyse (kan ook in kwartiel 4)	Proactiviteit op het werk: een psychologisch perspectief	Inleiding in de arbeids- en organisatiepsychologie	Psychologische gespreksvoering* (kan ook in kwartiel 2, jaar 2)
cursuscode	PB0204	PB0202	PB1802	PB0302	PB1112
vast/variabel	variabel	vast	variabel	vast	vast
tentamen-vorm	cbi (2 deeltentamens)	cbi + opdracht	schriftelijk tentamen	cbi	verplicht practicum + opdracht
tentamen-data	zelf inplannen	zelf inplannen	1 februari 2021 19 april 2021 23 augustus 2021	zelf inplannen	zelf inplannen
studiepunten	10	5	5	5	5

Jaar 2 - start september - 25 studiepunten

	Kwartiel 1 1 sept 2020 – 6 nov 2020	Kwartiel 2 16 nov 2020 – 29 jan 2021	Kwartiel 3 8 febr 2021 – 16 april 2021	Kwartiel 4 26 april 2021 – 2 juli 2021	
cursusnaam	Onderzoekspracticum experimenteel onderzoek * (kan ook in kwartiel 3)	Inleiding in conflict-hantering en mediation*	Organisatiepsychologie	Onderzoekspracticum cross-sectioneel onderzoek* (kan ook in kwartiel 2)	Test- en toetsentheorie (vervalt voor studenten hbo-psychologie) (kan ook in kwartiel 2)
cursuscode	PB0412	PB2402	PB2302	PB0812	PB1502
vast/variabel	vast	variabel	variabel	vast	vast
tentamen-vorm	cbi + opdracht	schriftelijk tentamen + practicum (verplicht) + opdracht	cbi	cbi + opdracht	cbi
tentamen-data	zelf inplannen	3 februari 2021 21 april 2021 25 augustus 2021	zelf inplannen	zelf inplannen	zelf inplannen
studiepunten	5	5	5	5	5

* Voor deze cursus gelden ingangseisen. Kijk voor meer informatie bij de cursusbeschrijvingen op internet, of verderop in deze gids

Jaarrooster premaster Gezondheidspsychologie

55 studiepunten

Het jaarrooster is een normrooster waarbij rekening wordt gehouden met de startdata van de cursussen in 2020-2021 en de ingangseisen per cursus. Het geeft het ideale studiep pad weer om de opleiding in deeltijd te volgen. Indien u wenst af te wijken van het normrooster, bespreekt u dit met uw studieadviseur. Dit normrooster geeft alleen de data weer die in 2020-2021 gelden, zodat studenten die aan hun tweede premasterjaar beginnen een duidelijke planning zien.

Vaste cursussen hebben een vaste startdatum. Variabele cursussen hebben geen vaste startdatum en kunnen dus op elk moment gekocht worden. Om een optimaal studiep ad te creëren zijn de variabele cursussen alsnog ingepland in een vast kwartiel. Zo is het voor u duidelijk wanneer u zich voor welke cursus moet aanmelden.

Meldt u altijd tijdig aan voor een vaste cursus, liefst een kwartiel eerder. U krijgt dan alvast toegang tot de digitale leeromgeving. Voor de cursussen met verplichte practica geldt dat u zich het beste ruim van tevoren aanmeldt (lees: zodra u aan de ingangseisen voldoet en ongeveer 3 maanden voor de start van de cursus/ gewenste startdatum). Houd rekening met een stevig studietempo en een studiebelasting van 15-20 uur per week.

Jaarlijks wordt het jaarrooster aangepast aan de nieuwe Onderwijs- en examenregeling. U kunt aan dit jaarrooster geen rechten ontlenen.

De exacte data voor toekomstige collegejaren zijn nog niet bekend, u ziet hier de data uit 2020-2021.

cbi = computergebaseerd individueel tentamen met mc vragen. U maakt dit tentamen op een pc in het studiecetrum.

Premaster gezondheidspsychologie deeltijd (2 jaar) – start september 2020 – 55 studiepunten

Jaar 1 - 30 studiepunten

	Kwartiel 1 1 sept 2020 – 6 nov 2020	Kwartiel 2 16 nov 2020 – 29 jan 2021	Kwartiel 3 8 febr 2021 – 16 april 2021	Kwartiel 4 26 april 2021 – 2 juli 2021	
cursusnaam	Inleiding in de gezondheidspsychologie	Onderzoekspracticum inleiding data-analyse (kan ook in kwartiel 4)	Psychologie van arbeid en gezondheid	eHealth: een gezondheidspsychologisch perspectief	Gezondheidsgedrag: interactie tussen individu en omgeving
cursuscode	PB0502	PB0202	PB0204	PB2502	PB2702
vast/ variabel	vast	vast	variabel	variabel	variabel
tentamen- vorm	cbi	cbi + opdracht	cbi (2 deeltentamens)	cbi	cbi + opdracht
tentamen- data	zelf inplannen	zelf inplannen	zelf inplannen	zelf inplannen	zelf inplannen
studie- punten	5	5	10	5	5

Jaar 2 - start september - 25 studiepunten

	Kwartiel 1 1 sept 2020 – 6 nov 2020	Kwartiel 2 16 nov 2020 – 29 jan 2021	Kwartiel 3 8 febr 2021 – 16 april 2021	Kwartiel 4 26 april 2021 – 2 juli 2021	
cursusnaam	Onderzoekspracticum experimenteel onderzoek* (kan ook in kwartiel 3)	Psychologische gepsreksvoering* (ook in kwartiel 4, jaar 2)	Adolescentiepsychologie	Onderzoekspracticum cross-sectioneel onderzoek* (kan ook in kwartiel 2)	Test- en toets theorie (vervalt voor studenten hbo-psychologie) (kan ook in kwartiel 2)
cursuscode	PB0412	PB1112	PB2202	PB0812	PB1502
vast/ variabel	vast	vast	variabel	vast	vast
tentamen- vorm	cbi + opdracht	verplicht practicum + opdracht	cbi	cbi + opdracht	cbi
tentamen- data	zelf inplannen	zelf inplannen	zelf inplannen	zelf inplannen	zelf inplannen
studie- punten	5	5	5	5	5

* Voor deze cursus gelden ingangseisen. Kijk voor meer informatie bij de cursusbeschrijvingen op internet, of verderop in deze gids

Jaarrooster premaster Levensloopsychologie

Deeltijd 2 jaar

Het jaarrooster is een normrooster waarbij rekening wordt gehouden met de startdata van de cursussen in 2020-2021 en de ingangseisen per cursus. Het geeft het ideale studiep pad weer om de opleiding in deeltijd te volgen. Indien u wenst af te wijken van het normrooster, bespreekt u dit met uw studieadviseur. Dit normrooster geeft alleen de data weer die in 2020-2021 gelden, zodat studenten die aan hun tweede premasterjaar beginnen een duidelijke planning zien.

Vaste cursussen hebben een vaste startdatum. Variabele cursussen hebben geen vaste startdatum en kunnen dus op elk moment gekocht worden. Om een optimaal studiep ad te creëren zijn de variabele cursussen alsnog ingepland in een vast kwartiel. Zo is het voor u duidelijk wanneer u zich voor welke cursus moet aanmelden.

Meldt u altijd tijdig aan voor een vaste cursus, liefst een kwartiel eerder. U krijgt dan alvast toegang tot de digitale leeromgeving. Voor de cursussen met verplichte practica geldt dat u zich het beste ruim van tevoren aanmeldt (lees: zodra u aan de ingangseisen voldoet en ongeveer 3 maanden voor de start van de cursus/ gewenste startdatum). Houd rekening met een stevig studietempo en een studiebelasting van 15-20 uur per week.

Jaarlijks wordt het jaarrooster aangepast aan de nieuwe Onderwijs- en examenregeling. U kunt aan dit jaarrooster geen rechten ontlenen.

De exacte data voor toekomstige collegejaren zijn nog niet bekend, u ziet hier de data uit 2020-2021.

cbi = computergebaseerd individueel tentamen met mc vragen. U maakt dit tentamen op een pc in het studiecetrum.

Premaster levensloopsychologie deeltijd (2 jaar) – start september 2020 – 55 studiepunten

Jaar 1 - 30 studiepunten

	Kwartiel 1 1 sept 2020 – 6 nov 2020	Kwartiel 2 16 nov 2020 – 29 jan 2021	Kwartiel 3 8 febr 2021 – 16 april 2021		Kwartiel 4 26 april 2021 – 2 juli 2021	
cursusnaam	Ontwikkelingspsychologie (vervalt voor studenten hbo-psychologie)	Onderzoekspracticum inleiding data-analyse (kan ook in kwartiel 4)	Adolescentiepsychologie	Gezondheidsgedrag: interactie tussen individu en omgeving	Psychologische gespreksvoering* (kan ook in kwartiel 2, jaar 2)	Ouderenpsychologie
cursuscode	PB0112	PB0202	PB2202	PB2702	PB1112	PB2102
vast/variabel	variabel	vast	variabel	variabel	vast	variabel
tentamen-vorm	cbi	cbi + opdracht	cbi	cbi + opdracht	verplicht practicum + opdracht	cbi
tentamen-data	zelf inplannen	zelf inplannen	zelf inplannen	zelf inplannen	zelf inplannen	zelf inplannen
studiepunten	5	5	5	5	5	5

Jaar 2 - start september - 25 studiepunten

	Kwartiel 1 1 sept 2020 – 6 nov 2020	Kwartiel 2 16 nov 2020 – 29 jan 2021	Kwartiel 3 8 febr 2021 – 16 april 2021		Kwartiel 4 26 april 2021 – 2 juli 2021	
cursusnaam	Onderzoekspracticum experimenteel onderzoek* (kan ook in kwartiel 3)	Inleiding in conflicttherapie en mediation*	Seksuologie*	Onderzoekspracticum cross-sectioneel onderzoek* (kan ook in kwartiel 2)	Test- en toetsentheorie (vervalt voor studenten hbo-psychologie) (kan ook in kwartiel 2)	
cursuscode	PB0412	PB2402	PB2602	PB0812	PB1502	
vast/variabel	vast	variabel	variabel	vast	vast	
tentamen-vorm	cbi + opdracht	schriftelijk tentamen + practicum (verplicht) + opdracht	cbi + practicum (verplicht)	cbi + opdracht	cbi	
tentamen-data	zelf inplannen	3 februari 2021 21 april 2021 5 augustus 2021	zelf inplannen	zelf inplannen	zelf inplannen	
studiepunten	5	5	5	5	5	

* Voor deze cursus gelden ingangseisen. Kijk voor meer informatie bij de cursusbeschrijvingen op internet, of verderop in deze gids

Opleidingen die toelating geven tot de premasters

Premaster Arbeids- en organisatiepsychologie (55 studiepunten)

Start september 2020, deeltijd (2 jaar). Aangepaste startdatum/studietempo is bespreekbaar met de studieadviseur. Voor uitgebreide informatie over de premaster raadpleegt u deze [link](#).

Opleidingen die rechtstreeks toelating geven tot de premaster Arbeids- en organisatiepsychologie

Hbo-opleidingen	Psychologie, Creatieve therapie (beeldend, drama, muziek, psychomotorische therapie/bewegingsagogie), Culturele en maatschappelijke vorming, Maatschappelijk werk en dienstverlening, Human resource management, Medische hulpverlening, Pedagogiek, Personeel en arbeid/Personeel en organisatie, Personeelsmanagement, Sociaal-pedagogische hulpverlening, Social Work (met major CMV, MWD of SPH), Verpleegkunde
Wo-bacheloropleidingen	Algemene gezondheidswetenschappen, Pedagogische wetenschappen, Sociologie, Algemene sociale wetenschappen, Geneeskunde
Professionele bachelor (Vlaamse opleidingen)	Sociaal werk (richtingen Algemene opleiding, Kunst- en cultuurbemiddeling, Maatschappelijk werk, Maatschappelijke advisering, Personeelswerk, Sociaal-cultureel werk), Orthopedagogie, Toegepaste psychologie, Gezinswetenschappen, Sociale readaptatiewetenschappen, Verpleegkunde

Premaster Gezondheidspsychologie (55 studiepunten)

Start september 2020, deeltijd (2 jaar). Aangepaste startdatum/studietempo is bespreekbaar met de studieadviseur. Voor uitgebreide informatie over de premaster raadpleegt u deze [link](#).

Opleidingen die rechtstreeks toelating geven tot de premaster Gezondheidspsychologie

Hbo-opleidingen	Psychologie, Creatieve therapie (drama, muziek, beeldend, dans, psychomotorische therapie/bewegingsagogie), Culturele en maatschappelijke vorming, Ergotherapie, Fysiotherapie, Godsdienst/pastoraal werk, Logopedie, Maatschappelijk werk en dienstverlening, Medische hulpverlening, Oefentherapie Cesar, Oefentherapie Mensendieck, Pedagogiek, Personeel en arbeid/Personeel en organisatie, Sociaal-pedagogische hulpverlening, Social Work (met major CMV, MWD of SPH), Toegepaste gerontologie, Verloskunde, Verpleegkunde, Voeding en diëtetiek
Wo-bacheloropleidingen	Algemene gezondheidswetenschappen, Pedagogische wetenschappen, Sociologie, Algemene sociale wetenschappen, Geneeskunde
Professionele bachelor (Vlaamse opleidingen)	Sociaal werk (richtingen Algemene opleiding, Kunst- en cultuurbemiddeling, Maatschappelijk werk, Maatschappelijke advisering, Personeelswerk, Sociaal-cultureel werk), Orthopedagogie, Toegepaste psychologie, Gezinswetenschappen, Sociale readaptatiewetenschappen, Verpleegkunde

Premaster Levensloopsychologie (55 studiepunten)

Start september 2020, deeltijd (2 jaar). Aangepaste startdatum/studietempo is bespreekbaar met de studieadviseur. Voor uitgebreide informatie over de premaster raadpleegt u deze [link](#).

Opleidingen die rechtstreeks toelating geven tot de premaster Levensloopsychologie

Hbo-opleidingen	Psychologie/toegepaste psychologie, Creatieve therapie (beeldend, drama, muziek, psychomotorische therapie/bewegingsagogie), Culturele en maatschappelijke vorming, Godsdienst/pastoraal werk, Maatschappelijk werk en dienstverlening, Medische hulpverlening, Pedagogiek, Personeel en arbeid/Personeel en organisatie, Sociaal-pedagogische hulpverlening, Social Work (met major CMV, MWD of SPH), Toegepaste gerontologie, Verloskunde, Verpleegkunde, Voeding en diëtetiek
Wo-bacheloropleidingen	Algemene gezondheidswetenschappen, Pedagogische wetenschappen, Sociologie, Algemene sociale wetenschappen, Geneeskunde, Humanistiek
Professionele bachelor (Vlaamse opleidingen)	Sociaal werk (richtingen Algemene opleiding, Kunst- en cultuurbemiddeling, Maatschappelijk werk, Maatschappelijke advisering, Personeelswerk, Sociaal-cultureel werk), Orthopedagogie, Toegepaste psychologie, Gezinswetenschappen, Sociale readaptatiewetenschappen, Verpleegkunde

LAATSTE TENTAMENDATA UITLOPENDE CURSUSSEN PREMASTER

Jaarlijks worden de cursussen uit de bacheloropleiding aangepast aan de actualiteit. Indien het gaat om een kleine wijziging verandert de cursuscode niet. Gaat het om een grotere wijziging (bijvoorbeeld vanwege een nieuwe druk van een boek of gewijzigde wetenschappelijke inzichten) dan verandert de cursuscode wel en wordt de oude cursus na verloop van tijd uit het aanbod genomen.

Wordt de cursus waarvoor u inschrijfrechten heeft uit het aanbod genomen, dan kunt u deze cursus gedurende een beperkte periode afronden. In het Overzicht laatste tentamendata vindt u de cursussen die beperkt getentamineerd worden. U ontvangt hiervan geen persoonlijk bericht. Op uw bewijs van inschrijving staat de einddatum van uw inschrijving. Let op: deze kan afwijken van de datum van de laatste tentamenmogelijkheid. Na de laatste tentamendatum is het niet meer mogelijk om een tentamen voor de betreffende cursus af te leggen, ook al heeft u nog inschrijfrechten voor de cursus. Houd daar bij het aanmelden voor een cursus rekening mee.

Overzicht laatste tentamendata

Cursuscode	Titel	Studiepunten	Tentamenvorm	Laatste tentamendatum
PB0402	Onderzoekspracticum experimenteel onderzoek	5	cbi (mc) + opdracht	31-08-2020
PB0102	Ontwikkelingspsychologie	5	cbi (mc)	31-08-2021
PB0802	Onderzoekspracticum Cross sectioneel onderzoek	5	opdracht	31-08-2021
PB1102	Psychologische gespreksvoering	5	prac (v) + opdracht	31-08-2021

BASISAANTEKENING PSYCHODIAGNOSTIEK

De Basisaantekening Psychodiagnostiek (BAPD) is een kwaliteitskeurmerk van het NIP. De BAPD garandeert dat afgestudeerde psychologen een basisniveau aan kennis en ervaring hebben in de algemene psychodiagnostiek. In het reglement BAPD is vastgelegd aan welke voorwaarden voldaan moet worden om in aanmerking te komen voor de BAPD. De bachelor- en masteropleiding Psychologie van de Open Universiteit zijn zodanig samengesteld dat studenten binnen de opleiding aan deze voorwaarden kunnen voldoen.

Waarom de BAPD?

De BAPD realiseert en waarborgt:

- een minimaal kennis- en vaardigheidsniveau op het gebied van de algemene psychodiagnostiek
- een algemeen geaccepteerd kader voor de toetsing van het kennis- en vaardigheidsniveau op het gebied van de algemene psychodiagnostiek
- aandacht voor de psychodiagnostiek tijdens de academische studie psychologie en in de diverse beroepsvelden.

De BAPD biedt daarom een goede basis voor het onderdeel psychodiagnostiek van de postmasteropleiding tot gezondheidszorgpsycholoog. De BAPD kan ook belangrijk zijn bij een sollicitatie. Meer informatie over de BAPD en het reglement kunt u lezen op de website van het NIP.

www.psynip.nl

Criteria voor de BAPD

Om de BAPD te kunnen aanvragen moet u voldoen aan een aantal criteria. In het reglement BAPD staan alle criteria uitgebreid beschreven.

1. U heeft 200 uur werkervaring in de psychodiagnostiek.
2. U heeft 20 uur supervisie gevolgd van een erkend supervisor BAPD.
3. U heeft 3 casusverslagen geschreven.
4. U heeft voldaan aan de specifieke theoretische eisen.

U voldoet aan de eerste 3 eisen indien u een diagnostiekstage in de masteropleiding heeft afgerond. U kunt aan eis 4 voldoen door tijdens uw totale psychologie-opleiding (bachelor- en masteropleiding) alvast een aantal verplichte cursussen uit onderstaande BAPD-lijst af te ronden. Indien u geen certificaat hebt behaald voor de cursussen dient u deze cursussen alsnog af te ronden. Dat kan tijdens uw studie, of direct daarna. Vrijstellingen in uw studiep pad tellen mee, compensaties niet. Indien in uw studiep ad bijvoorbeeld de cursus *Beleidsnota's* is ingebracht op de cursus *Biologische grondslagen: neuropsychologie en psychofarmacologie*, dan zult u deze laatste cursus alsnog moeten afronden om voor de Basisaantekening Psychodiagnostiek in aanmerking te komen. Let op: onderstaande lijst kan veranderen indien er cursusrevisies zijn.

U kunt aan deze lijst geen rechten ontleen.

BAPD-lijst:

PB0104		Klinische psychologie 1: persoonlijkheidstheorieën en psychopathologie
PB1212		Biologische grondslagen: neuropsychologie en psychofarmacologie
PB0912		Gespreksvoering
PB0812		Onderzoekspracticum cross-sectioneel onderzoek
PB1502		Test- en toetstheorie
PB2002		Klinische psychologie 2: diagnostiek en therapie
PB1112		Psychologische gespreksvoering
Keuze uit	PM0012	Psychodiagnostiek in de arbeids- en organisatiepsychologie
	PM0112	Psychodiagnostiek in de gezondheidspsychologie
	PM0212	Psychodiagnostiek in de klinische psychologie
	PM0312	Psychodiagnostiek in de levenslooppsychologie
PM0006, PM0106, PM0206, PM0306		Diagnostiekstage

Het aanvragen van de Basisaantekening Psychodiagnostiek

Om de Basisaantekening Psychodiagnostiek te krijgen, moet u afgestudeerd zijn in de masteropleiding Psychologie bij de Open Universiteit en de certificaten van de genoemde cursussen hebben behaald. Een vrijstelling voor een van deze cursussen wordt enkel erkend als die cursus terug te vinden is in uw officiële vrijstellingsbeschikking. Compensaties in uw studiepad tellen niet mee.

Aanvraagprocedure voor afgestudeerde OU-studenten

Om de aanvraag te starten, stuurt u direct na uw afstuderen een e-mail naar studieadvies.psychologie@ou.nl, met als onderwerp 'aanvraag BAPD'.

Let op: uw aanvraag dient binnen 1 maand na ondertekening van uw getuigschrift geregistreerd te zijn.

Heeft u tijdens uw studie niet voldaan aan de eisen van de BAPD, dan volgt u de aanvraagprocedure voor elders afgestudeerde studenten die hierna beschreven wordt.

Aanvraagprocedure voor elders afgestudeerde studenten en afgestudeerde OU-studenten die niet aan de BAPD-eisen voldoen

Studenten die hun mastergetuigschrift in de psychologie bij een andere universiteit in Nederland hebben behaald en OU-studenten die na hun afstuderen niet voldoen aan de eisen van de BAPD kunnen (uitsluitend tegen betaling) een aanvraagprocedure starten voor het (alsnog) behalen van de Basisaantekening Psychodiagnostiek. Deze aanvraag dient u in via [deze website van het NIP](#).

De Open Universiteit zorgt voor de beoordeling van de aanvraag. U ontvangt een deficiëntiebrief waarin u de vakken aantreft die u nog moet afronden. Dat kunnen vakken uit de bacheloropleiding zijn, maar ook vakken uit de masteropleiding. Tevens ontvangt u een advies voor uw studieplanning. Na inschrijving krijgt u toegang tot de digitale leeromgeving.

Let op: de diagnostiekstage dient u altijd zelf te regelen inclusief de BAPD-supervisor. Heeft u de deficiëntievakken afgerond, dan kun u uw casusmateriaal indienen bij de BAPD-commissie van de Open Universiteit die de kwaliteit van de drie verslagen definitief beoordeelt. Pas na een positieve beoordeling van de casussen kunt u de Basisaantekening Psychodiagnostiek ontvangen.

TOELATING TOT DE POSTMASTER OPLEIDING TOT GEZONDHEIDS ZORGPSYCHOLOOG

De gezondheidszorgpsycholoog is het basisberoep voor psychologen en pedagogen in de gezondheidszorg. De titel gezondheidszorgpsycholoog is door de overheid vastgelegd in de Wet Beroepen in de individuele Gezondheidszorg (BIG). De gezondheidszorgpsycholoog (gz-psycholoog) is deskundig op het gebied van psychische problemen. Als zelfstandig behandelaar werkt de gz-psycholoog in instellingen zoals ziekenhuizen, (g)gz-instellingen, verpleeghuizen, revalidatie-instellingen, instellingen voor gehandicaptenzorg, instellingen voor kinder- en jeugdhulpverlening en forensische instellingen. Ook werken veel gz-psychologen in een zelfstandige praktijk. Kerntaken van de gz-psycholoog zijn diagnostiek (wat is er aan de hand?), indicatiestelling (wat is de beste behandeling?) en het uitvoeren van behandelingen.

De Open Universiteit verzorgt niet zelf de postmasteropleiding tot gz-psycholoog. Ook de aanmelding loopt niet via de Open Universiteit. Het Radboud Centrum Sociale Wetenschappen (RCSW) verzorgt de centrale aanmelding van zes opleidingsinstituten in Nederland. Afhankelijk van de gevolgde vakken in uw vooropleiding kunt u voldoen aan de theoretische eisen voor aanmelding. Daartoe geeft de faculteit van afstuderen een 'Verklaring vooropleiding' af, waaruit kan blijken dat u bepaalde deficiënties heeft. Deze deficiënties kunt u vervolgens wegwerken bij de Open Universiteit. Pas nadat u alle deficiënties heeft weggewerkt, kunt u uw aanmelding bij het Radboud Centrum Sociale Wetenschappen vervolgen.

De Verklaring vooropleiding is een onderdeel van de LOGO-verklaring. De LOGO-verklaring is nodig om te solliciteren naar een opleidingsplaats. Zie www.rcsw.nl voor meer informatie over de gz-opleiding en www.logo-ggz.nl voor meer informatie over het aanvragen van de LOGO-verklaring.

In principe kunt u met de varianten Gezondheidspsychologie, Klinische psychologie en Levenslooppsychologie voldoen aan de Verklaring vooropleiding. Echter, het kan voorkomen dat u bepaalde cursussen niet heeft afgerond, bijvoorbeeld omdat deze niet nodig zijn om af te studeren, of omdat u in uw studiepad gecompenseerd bent met een niet-verplichte cursus. Dan zult u deze cursussen alsnog moeten afronden om voor de Verklaring vooropleiding in aanmerking te komen. Studenten van de Open Universiteit kunnen in het opleidingsportaal van yOUlearn meer informatie vinden over de toelating tot de gz-opleiding.

Aanvraagprocedure voor studenten van de Open Universiteit

Afgestudeerde studenten van de Open Universiteit sturen een e-mail naar studieadvies.psychologie@ou.nl met als onderwerp 'Toelating gz' en uw studentnummer. De Examenkamer bepaalt of u voldoet aan de toelatingseisen die de gz-opleiding stelt. Na het wegwerken van eventuele deficiënties wordt de 'Verklaring vooropleiding' door de faculteit afgegeven. Indien u niet voldoet aan de toelatingseisen die de gz-opleiding stelt dan wordt uw 'Verklaring vooropleiding' ondertekend onder vermelding van uw deficiënties.

Aanvraagprocedure voor elders afgestudeerde studenten

Studenten die hun getuigschrift psychologie, pedagogische wetenschappen of gezondheidswetenschappen (studierichting GGK) bij een andere universiteit in Nederland hebben behaald, dienen bij de universiteit waar het getuigschrift is behaald de 'Verklaring vooropleiding' te laten ondertekenen. Deze verklaring overlegt u bij het **Radboud Centrum Sociale Wetenschappen (RCSW)**. Indien u de deficiënties in uw vooropleiding door het RCSW getoetst wilt zien, dan dient u op de website van de vereniging LOGO eerst een LOGO-verklaring aan te vragen en de gevraagde bewijsstukken in te sturen. Pas dan wordt het dossier door de hoofdopleider van het RCSW getoetst en beoordeeld op deficiënties. Het RCSW is geautoriseerd om werkervaring en andere opleidingen in de beoordeling mee te nemen. Als er vervolgens deficiënties zijn dan kunt u deze wegwerken door cursussen te volgen via de Open Universiteit.

Let op: het is niet nodig om een vrijstelling aan te vragen, u gaat namelijk geen volledige opleiding bij de Open Universiteit afronden.

GEEF

DENK

RUIMTE

CURSUS BESCHRIJVINGEN

De cursusbeschrijvingen zijn gerangschikt volgens de jaarroosters van de premasters. De meest actuele cursusinformatie vindt u op de website. Bij elke cursusbeschrijving staat het webadres dat direct toegang geeft tot deze informatie. Vaste cursussen, maar ook variabele cursussen zijn in de premasters in een vast kwartiel opgenomen, om een ideaal studiepad te creëren. Sommige cursussen worden 2x per jaar aangeboden. Als u niet kunt starten in september kunt u met uw studieadviseur een ander studiepad bespreken

Kwartielen 2020-2021

Kwartiel	Tentamenweek
1 1 september t/m 6 november 2020	9, 10, 12 en 16 november 2020
2 16 november 2020 t/m 29 januari 2021	1 t/m 4 februari 2021
3 8 februari t/m 16 april 2021	19 t/m 22 april 2021
4 26 april t/m 2 juli 2021	5 t/m 8 juli 2021

Meer informatie over tentamens: www.ou.nl/tentamen



INLEIDING IN DE ARBEIDS- EN ORGANISATIEPSYCHOLOGIE



Premaster A&O

De cursus Inleiding in de Arbeids- en Organisationspsychologie is de kennismakingscursus voor de richting Arbeids- en Organisatie (A&O) psychologie. Centraal staat daarbij het verklaren en voorspellen van het gedrag van mensen op het werk. De cursus is opgebouwd rond de volgende vier thema's:

- de werkplek en taken
- de werknemer zelf (op het individuele niveau)
- motivatie en leiderschap
- teams, groepen en de organisatie als geheel.

Deze cursus laat de student kennismaken met vier rollen die psychologen binnen dit werkveld kunnen vervullen en de bijbehorende praktijkgerichte tools (bijv. meetinstrumenten, interventietechnieken, evaluatiemogelijkheden) die beschikbaar zijn. A&O-psychologen die de rol van arbeidsdeskundige vervullen worden ingezet om werkplekken/taken te analyseren en medewerkers te begeleiden op het gebied van gezondheid en welzijn op het werk. In deze rol onderzoekt de A&O-psycholoog bijvoorbeeld oorzaken van fysieke of mentale werkbelasting en stress en zoekt naar oplossingen. De A&O-psycholoog die werkzaam is als HRM-professional begeeft zich op het terrein van selectie en loopbaanbegeleiding. In deze rol is de A&O-psycholoog bijvoorbeeld betrokken bij het aantrekken van nieuwe medewerkers, het ontwikkelen van assessment procedures en de ontwikkeling van de competenties van medewerkers. Als trainer/coach worden A&O-psychologen vaak ingeschakeld voor de begeleiding en ondersteuning van leerprocessen. De trainer biedt werknemers vooral leerdoelgerichte instructie en feedback. De coach opereert meer op de achtergrond en is op gezette tijden een klankbord en mentor voor de gecoachte. A&O-psychologen fungeren als organisatieadviseur/consultant bij interne organisatieveranderingen zoals reorganisaties, overnames en aansturingsproblemen. Daarnaast bestaan er ook interne veranderaars of change agents die zorgdragen voor de interne procesbegeleiding tijdens de daadwerkelijke implementatie van veranderingen.

Voorkennis

Vanwege het gebruik van een Engelstalig tekstboek is passieve kennis van de Engelse taal gewenst.

Start

Deze cursus start jaarlijks in kwartiel 3.

Tentamen

Computergebaseerd individueel tentamen (CBI)

www.ou.nl/studieaanbod/PB0302

ONDERZOEKSPRACTICUM INLEIDING DATA-ANALYSE

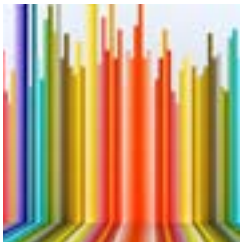

*Premaster A&O, Gezondheid,
Levensloop*

Het Onderzoekspacticum inleiding data-analyse geeft een algemene inleiding in methodologie en statistiek. Er wordt geen basiskennis verondersteld, dus u leert ook over basale concepten zoals variabelen, meetniveaus en causale en correlatieve verbanden. Verder leert u hoe u analyses kunt uitvoeren aan de hand van vier studies. De datasets van die studies worden stapje voor stapje geanalyseerd.

De cursus start met een algemene inleiding met ook aandacht voor de rol van ethiek in onderzoek. Daarna maakt u kennis met de theoretische achtergrond bij het verzamelen van data. Vervolgens leert u over univariate analyse: analyse om datareeksen te beschrijven. U oefent met de geleerde concepten op basis van verschillende datasets. Hierna komt bivariate analyse aan bod: analyse om te kijken of variabelen samenhangen. Hierbij worden verschillende soorten designs, de soorten onderzoeksvragen die daarmee kunnen worden beantwoord, en structurele modellen besproken.

Voor het tentamen analyseert u thuis aan de hand van een serie opdrachten de dataset van een nieuw onderzoek. U kunt hier dus de tijd voor nemen, en samenwerken met medestudenten als daar behoefte aan is. De uitkomsten van die analyses neemt u mee naar het tentamen. Als de opdrachten op de juiste wijze zijn uitgevoerd, kunnen de antwoorden op een aantal tentamenvragen worden gevonden in die uitdraai. De overige tentamenvragen gaan over algemene statistische kennis en achtergronden.

In tegenstelling tot veel traditionele inleidende cursussen in de methodologie en statistiek ligt de nadruk hier niet op formules of 'recepten' voor analyses. In plaats daarvan worden deze ingezet als middelen om te leren over de conceptuele achtergrond van analyses.

Voorkennis

Specifieke voorkennis is niet vereist. Een Engelstalig tekstboek maakt deel uit van het cursusmateriaal.

Start

Deze cursus start jaarlijks in kwartiel 2 en kwartiel 4..

Tentamen

Computergebaseerd individueel tentamen met meerkeuzevragen en een opdracht.

www.ou.nl/studieaanbod/PB0202

ONTWIKKELINGSPSYCHOLOGIE



Premaster Levensloop

Deze cursus vervalt voor studenten met vooropleiding hbo-psychologie

De ontwikkelingsgeschiedenis van een individu is fascinerend, en tijdens de jonge jaren niet zelden stormachtig te noemen. Het vakgebied van de ontwikkelingspsychologie richt zich op de systematiek van psychologische veranderingen in de kinder- en jeugd jaren en behoort samen met functieleer, persoonlijkheidsleer en sociale psychologie tot de inhoudelijke basisvakken van de psychologieopleiding. Aan de hand van biologische, individuele en omgevingsinvloeden tracht de ontwikkelingspsycholoog de rijke, gevarieerde en complexe veranderingen in denken, redeneren, gedrag en functioneren, zoals die zich met voortschrijdende leeftijd voordoen, te beschrijven en te verklaren.

Omdat de cumulatieve invloed van toevallige en individugebonden factoren op de ontwikkeling de regelmaat en voorspelbaarheid van psychologische ontwikkelingen beperkt naarmate de levensloop vordert, gaat de aandacht binnen het vakgebied van oudsher uit naar de normatieve ontwikkeling in de vroege levensjaren. In deze cursus komen daarom de volgende ontwikkelingsthema's aan bod: een theoretische uiteenzetting van het vakgebied, de conceptie en prenatale ontwikkeling, de geboorte, de babytijd, de peuter- en kleutertijd en de schooltijd. U leert welke fysieke, cognitieve, persoonlijke en sociaal-emotionele ontwikkelingen plaatsvinden gedurende elk van deze periodes, en voor welke ontwikkelingstaken een individu zich steeds gesteld ziet.

Voorkennis

Geen specifieke voorkennis vereist

Start

(Aanbevolen) kwartiel 1.

Tentamen

Computer gebaseerd individueel tentamen (CBI).

www.ou.nl/studieaanbod/PB0112

ONDERZOEKSPRACTICUM EXPERIMENTEEL ONDERZOEK



*Premaster A&O, Gezondheid,
Levensloop*

In dit onderzoekspracticum wordt ingegaan op een onderzoeksmethode die bij uitstek geschikt is om een oorzakelijke of causale relatie te onderzoeken, het experiment. In een experiment kan de onderzoeker een groep proefpersonen een stimulus aanbieden, bijvoorbeeld een voorlichtingsfilm over de nadelige gevolgen van roken op de gezondheid, en een andere, in uitgangssituatie vergelijkbare groep proefpersonen die stimulus niet aanbieden. Beide groepen worden zowel vóór als ná de vertoning van de voorlichtingsfilm naar hun rookgedrag gevraagd. Door de uitkomsten in beide groepen met elkaar te vergelijken, kan de onderzoeker nagaan of er verschillen zijn in rookgedrag tussen de experimentele groep en de controlegroep. In het practicum ligt de nadruk op causale relaties en interacties, en de belangrijkste statistische analyses die bij de meeste gebruikte experimentele proefontwerpen passen. Ook ligt de nadruk op het zelf analyseren van gegevens die reeds verzameld zijn middels verschillende psychologische experimenten.

Bij experimenteel onderzoek gaat het om een door de onderzoeker gecreëerde situatie, die een min of meer kunstmatig karakter heeft. Daarin heeft de onderzoeker controle over wie er deelnemen aan het experiment, wat er precies gebeurt tijdens het experiment en onder welke omstandigheden dat gebeurt. De onderzoeker manipuleert de onafhankelijke variabele door een bepaalde categorie mensen bloot te stellen aan een experimentele stimulus of experimentele ingreep, en een andere categorie mensen daar niet aan bloot te stellen. Door deze manipulatie kan de onderzoeker nagaan of en zo ja, in welke mate de onafhankelijke variabele, het al dan niet aanbieden van de experimentele stimulus, het beoogde effect heeft op de afhankelijke variabele ofwel het gedrag of houdingen van de deelnemers.

Er zijn zeer veel verschijningsvormen van het experiment. In de cursus wordt ingegaan op de ethische aspecten rondom experimenteel onderzoek, behandeld wat de sterke en zwakke punten van diverse veelgebruikte experimentele opzetten zijn, hoe onderzoeksgroepen zodanig kunnen worden samengesteld dat ze in uitgangspositie als gelijkwaardig aan elkaar mogen worden beschouwd, en hoe de gegevens geanalyseerd kunnen worden met het statistisch pakket SPSS. De verworven kennis en vaardigheden past u toe op verschillende psychologische experimenten. Uw kennis met betrekking tot psychologisch experimenteel onderzoek wordt getoetst middels een meerkeuzetentamen. Tevens maakt u kennis met de wetenschappelijke verslaglegging. U schrijft een deel van

een wetenschappelijk artikel. Deze opdracht maakt eveneens deel uit van het tentamen.

Voorkennis

Passieve kennis van de Engelse taal is gewenst.

Ingangseisen

U dient de cursus Onderzoekspracticum inleiding data-analyse te hebben afgerond of u heeft een lopende inschrijving voor deze cursus.

Start

Deze cursus start twee keer per jaar, in kwartiel 1 en kwartiel 3.

Tentamen

Computergebaseerd individueel tentamen (CBI) en een opdracht.

www.ou.nl/studieaanbod/PB0412

INLEIDING IN DE GEZONDHEIDSPSYCHOLOGIE



Premaster Gezondheid

Wanneer zijn mensen ziek en wanneer beschouwen ze zichzelf als ziek? Waarom vertonen mensen ongezond gedrag? Wat is pijn? Hoe kun je het beste omgaan met een chronische aandoening? Gezondheid is een samenspel van een gezond lichaam en mentaal lekker in je vel zitten. Gezondheidspsychologie draagt bij aan het bevorderen van gezondheid door mensen te motiveren en zich bewust te laten worden van hun eigen kracht op het gebied van gezondheid en welbevinden. Het gaat hierbij om gezonde mensen, patiënten en hun omgeving.

In deze cursus krijgt u inzicht in de wetenschappelijke kennis over relaties tussen gedrag en gezondheid. U leert over de betekenis, oorzaken en gevolgen van stress, en over theorieën die gezond en ongezond gedrag kunnen verklaren. Ook wordt besproken hoe leefstijlen samenhangen met gezondheid en ziekte. Daarnaast gaat u dieper in op ziekte, acceptatie van ziekte en ziekerollen. Andere thema's zijn het gebruik van medische voorzieningen, de aard, symptomen en functie van pijn, en de rol van sociale steun als het gaat om 'coping' bij chronische ziekten. De cursus is een verplicht onderdeel van de bacheloropleiding Psychologie maar is ook als losse cursus interessant.

In deze cursus krijgt u eerst een algemene introductie in het vakgebied gezondheidspsychologie. Daarna wordt achtereenvolgens dieper ingegaan op stress, gezondheid, ziekte en leefstijl, ziek worden en medische hulp, fysieke symptomen van ziekte en tot slot op chronische ziekten. Deze onderwerpen zijn verdeeld over vijf thema's.

Bij deze cursus zijn geen begeleidingsbijeenkomsten, met uitzondering van een online sessie aan het eind van de cursus waarin vragen van studenten behandeld worden. De cursus is zodanig opgezet dat het digitale werkboek van de cursus uw leeractiviteiten aanstuurt. Als u het tekstboek en het digitale werkboek helemaal hebt doorgenomen, is de leerstof aan de orde geweest. Vanuit het digitale werkboek wordt verwezen naar de hoofdstukken uit het tekstboek. We raden u aan om u door middel van de opdrachten in het digitaal werkboek door de stof te laten leiden. Ook kunt u in het digitale werkboek testen of u voldoende kennis hebt opgedaan door zelftoetsen en voorbeeldtentamens te maken.

Voorkennis

Vanwege het Engelstalige tekstboek is passieve kennis van de Engelse taal gewenst.

Start

Deze cursus start jaarlijks in kwartiel 1.

Tentamen

Computergebaseerd individueel tentamen (CBI).

www.ou.nl/studieaanbod/PB0502

ONDERZOEKSPRACTICUM CROSS-SECTIONNEEL ONDERZOEK



*Premaster A&O, Gezondheid,
Levensloop*

Kwantitatief onderzoek bij mensen vereist het gebruik van meetinstrumenten die valide en betrouwbaar kunnen worden ingezet in een steekproef uit de te onderzoeken populatie. Zulke meetinstrumenten zijn een eerste vereiste om onderzoek te kunnen doen binnen subdomeinen zoals de klinische psychologie, arbeids- en organisatiepsychologie, gezondheidspsychologie en levensloopspsychologie. Naast de ontwikkeling van meetinstrumenten en de verificatie van de validiteit en betrouwbaarheid van een meetinstrument binnen een gegeven steekproef betreft deze cursus een inleiding in multivariate analyses.

De cursus start met reflectie op constructen en items aan de hand van de cognitieve interviews waarmee Onderzoekspracticum kwalitatief onderzoek wordt afgesloten. Vervolgens wordt dit concept van cognitieve validiteit doorgetrokken naar constructvaliditeit. Hierbij is in het bijzonder aandacht voor de definities van constructen en hoe deze leidend zijn bij het ontwikkelen van meetinstrumenten.

Vervolgens wordt stilgestaan bij itemanalyse en hoe verdelingsvormen van items kunnen worden beoordeeld in het kader van de verdelingsvorm die elk item moeten hebben volgens de theorie. Bovendien wordt ingegaan op de implicatie van verdelingsvormen voor correlatie-analyse, en wordt de test-retestbetrouwbaarheid en verschillende interne consistentiecoëfficiënten behandeld. Vervolgens wordt factoranalyse besproken als middel om patronen in sets items te analyseren. Verder wordt behandeld hoe aan de hand van de theorie, verbanden tussen items onderling en met de uitkomsten van meetinstrumenten van andere constructen, en de uitkomsten van factoranalyses beslissingen genomen kunnen worden om items te selecteren voor een meetinstrument. Hierbij is ook aandacht voor de berekening van het aantal benodigde deelnemers.

Tot slot wordt uitgelegd hoe regressieanalyse uitgebreid kan worden naar meerdere voorspellers (bijvoorbeeld multivariate of multi-pele regressie).

Deze stof wordt besproken aan de hand van diverse casussen uit toegepast onderzoek. Aan de hand van deze casussen leert u kritisch denken over psychologische constructen en meetinstrumenten voor die constructen, leert u meetinstrumenten ontwikkelen en verifiëren, en leert u multivariate analyses uit te voeren. Deze verworven competenties demonstreert u vervolgens in het eindverslag, waarin u een aantal analyses uitvoert en hierover rapporteert.

Voorkennis

Passieve kennis van de Engelse taal is gewenst.

Ingangseisen

U heeft de cursus Onderzoekspracticum Inleiding data-analyse (BB0202) en Onderzoekspracticum experimenteel onderzoek (PB0402 of PB0412) afgerond of u heeft een lopende inschrijving voor PB0412 in een eerder kwartiel.

Start

Deze cursus start twee keer per jaar in kwartiel 2 en kwartiel 4.

Tentamen

Computergebaseerd individueel tentamen (CBI) en een opdracht

www.ou.nl/studieaanbod/PB0812

PSYCHOLOGISCHE GESPREKSVOERING



Premaster A&O, Gezondheid, Levensloop

Bij veel problemen die mensen ervaren in hun leven, speelt een psychologische component. Een nieuwe baan confronteert met eigen onzekerheden; de omgang met een lastige persoonlijkheid in uw omgeving kan u radeloos maken; een ingrijpende verandering maakt u moedeloos. In de rol van vriend, vriendin, partner, ouder, kind, collega, heeft u waarschijnlijk al anderen geholpen door een luisterend oor te bieden, raad te geven, steun te geven. Waarschijnlijk heeft u gemerkt dat hulp bieden niet gemakkelijk is: in de ingewikkelde context van de persoonlijke relatie is het zoeken naar de juiste toon, de juiste adviezen, de juiste balans tussen geven en nemen. U heeft waarschijnlijk ook gemerkt dat u zelden in staat bent het probleem van de ander op te lossen. Uw weldoordachte adviezen worden maar zelden opgevolgd.

In deze cursus maakt u kennis met de vaardigheden die verder reiken dan wat u als vriend/vriendin/collega gewend bent te gebruiken. Dat doen we in de eerste plaats door in te gaan op uw rol als psychologisch hulpverlener: waarin verschilt de psychologische hulpverlening van andere vormen van hulpverlening? Wat is een professionele houding en hoe draagt die bij aan een succesvolle hulpverlening? In de tweede plaats leert u in deze cursus de vaardigheden aan die u als professionele psychologische hulpverlener kan inzetten. Binnen de context van een hulpverleningsgesprek leert u om de basis te leggen van een therapeutische werkrelatie, door het hanteren van gespreksdoelen en het gebruik van luistervaardigheden. U leert het gesprek zodanig vorm te geven dat u uw cliënt helpt de eigen problematiek te onderzoeken zodat deze zelf op nieuwe inzichten komt. U leert de problematiek te duiden aan de hand van psychologische theorieën en gebruikt deze om uw doelen in het gesprek vorm te geven..

Ingangseisen

Studenten in een premaster hebben ten minste 15 studiepunten afgerond waaronder de cursus Onderzoeksp practicum inleiding data-analyse. Een goede actieve beheersing van de Nederlandse taal is vereist.

Start

Deze cursus start jaarlijks in kwartiel 2 en kwartiel 4.

Tentamen

Verplichte practicumbijeenkomsten en een opdracht.

www.ou.nl/studieaanbod/PB1112

TEST- EN TOETSTHEORIE



Premaster A&O, Gezondheid, Levensloop

Psychologische tests zijn essentieel in het instrumentarium van menig praktiserend psycholoog. Ze helpen onder meer bij het in kaart brengen van intelligentie, gedragsstoornissen, of geschiktheid voor een bepaalde functie. In deze volledig zelfstandig te bestuderen cursus krijgt u een overzicht van de theorie die noodzakelijk is om allerlei vormen van tests en toetsen te ontwikkelen, de kwaliteit van bestaande instrumenten te beoordelen en daarmee te werken.

Er is veel belangstelling voor het in kaart brengen van individuele verschillen met behulp van vragenlijsten, schoolvorderingentoetsen, intelligentietests. De selectie-instrumenten voor verschillende functies en beroepen zijn hiervan een goed voorbeeld. Het ontwikkelen van een test om een bepaald psychologisch construct te meten, is op zijn beurt van invloed op de theorievorming over dat construct. Belangrijke testtheoretische begrippen zijn betrouwbaarheid en validiteit. Om met behulp van een test geldige uitspraken te kunnen doen over een persoon, moet die test betrouwbaar en valide zijn. Voor elke nieuw ontwikkelde test moeten daarom de bijbehorende validiteit en betrouwbaarheid bepaald worden. De test- en toetstheorie is dan ook niet voor niets bij alle Nederlandse universiteiten een verplicht onderdeel van het basisprogramma psychologie. Een evenwichtig curriculum biedt immers niet alleen vakinhoudelijke kennis, maar verschaft ook inzicht in het ontwerpen en construeren van allerlei psychologische tests en ander diagnostisch materiaal.

Voorkennis

De cursus is gemakkelijker te bestuderen als u de onderzoekspractica Inleiding data-analyse en Experimenteel onderzoek (nog eens) hebt doorgenomen.

Start

Deze cursus start 2 keer per jaar in kwartiel 2 en kwartiel 4.

Tentamen

Computergebaseerd individueel tentamen (CBI).

www.ou.nl/studieaanbod/PB1502

PSYCHOLOGIE VAN ARBEID EN GEZONDHEID



Premaster A&O, Gezondheid

De psychologie van arbeid en gezondheid houdt zich bezig met het bestuderen en bevorderen van welzijn en gezondheid op het werk. Wilt u weten wat oorzaken van werkstress zijn en hoe werkstress kan worden voorkomen en aangepakt? Bent u benieuwd hoe gezondheidsproblemen van werknemers voorkomen kunnen worden, of hoe ze weer gezond aan de slag kunnen? Deze cursus behandelt dergelijke vragen vanuit psychologische theorieën en onderzoek. Hierbij is aandacht voor het toepassen van de theorie in de arbeidspraktijk. Onderwerpen die in deze cursus aan de orde komen zijn onder meer werkstress, duurzame inzetbaarheid, burn-out en arbeidsre-integratie.

Waarom heeft de een meer last van werkstress dan de ander? Wanneer is er sprake van burn-out en wat zijn risicofactoren? Hoe kunnen we gezondheid en welbevinden van individuele werknemers meten? En wat kunnen we er aan doen om gezondheidsproblemen van werknemers te voorkomen, ze vitaal en duurzaam inzetbaar te houden of om ze weer gezond aan het werk te krijgen? Op dit soort vragen wordt antwoord gezocht in deze boeiende cursus psychologie van arbeid en gezondheid.

De psychologie van arbeid en gezondheid bestudeert en bevordert het welzijn en de gezondheid op het werk. Ze bestrijkt het hele veld van interventies en richt zich zowel op het individu als op de organisatie. Ze heeft aandacht voor primaire en secundaire preventie, maar ook voor behandeling, reïntegratie en amplitie.

Na een algemene inleiding op het vakgebied, wordt dieper ingegaan op (emotionele) arbeidsbelasting, stress en ziekteverzuim. Vervolgens wordt aandacht besteed aan werkverslaving, burn-out en arbeidsre-integratie. Ook de gezondheid van kwetsbare groepen in organisaties komt aan de orde. Ten slotte wordt ingegaan op de vraag hoe de gezondheid op de werkplek bevorderd kan worden.

Voorkennis

Specifieke voorkennis is niet noodzakelijk. De cursus bevat enkele Engelstalige artikelen, daarom is passieve kennis van de Engelse taal gewenst.

Start

Deze cursus heeft geen vaste startdatum. U kunt zich voor deze cursus op elk gewenst moment aanmelden. Aanbevolen startdatum in de premaster is kwartiel 2.

Tentamen

Computergebaseerd individueel tentamen (CBI). De cursus heeft 2 deeltentamens.

www.ou.nl/studieaanbod/PB0204

ORGANISATIEPSYCHOLOGIE



Premaster A&O

In de kern bestaan organisaties uit een samenwerkingsverband van mensen. De organisatiepsychologie neemt deze samenwerking onder de loep, want, dit samenwerkingsverband is allerminst vanzelfsprekend. De organisatiepsycholoog is daarom geïnteresseerd in de vraag hoe organisaties in elkaar zitten. Wat is de rol van de organisatiecultuur? Wat verklaart het succes van teams? Over welke kwaliteiten beschikt een effectieve leidinggevende? Waarom zijn mensen geneigd zich tegen verandering te verzetten en wat maakt dat werknemers bereid zijn om zich extra in te zetten? Het komt in deze cursus Organisationspsychologie allemaal aan bod, aan de hand van vier thema's.

Het eerste thema schetst een beeld van de organisatie zelf, door in te gaan op organisatietypen, -cultuur en veranderingsprocessen. Het tweede thema gaat over de samenwerking binnen groepen en teams. In het derde thema staat de aansturing van medewerkers centraal, waarbij wordt ingegaan op leiderschap, macht, rechtvaardigheid en ethiek. Ten slotte richt het vierde thema zich op de individuele medewerker, met aandacht voor diens betrokkenheid, tevredenheid en motivatie in relatie tot het werk.

Voorkennis

Passieve kennis van de Engelse taal is gewenst.

Start

(Aanbevolen) kwartiel 3

Tentamen

Computer gebaseerd individueel tentamen (CBI)

www.ou.nl/studieaanbod/PB2302

PROACTIVITEIT OP HET WERK: EEN PSYCHOLOGISCH PERSPECTIEF



Premaster A&O

De dynamische werkomgevingen in hedendaagse organisaties stellen werknemers voor vele uitdagingen. Die situeren zich onder meer op het vlak van voortdurende competentieontwikkeling en flexibele omgang met veranderende eisen ten gevolge van technologische en economische ontwikkelingen. Werknemers kunnen zich passief aanpassen of zelf actief invloed op deze veranderingen uitoefenen. Deze cursus richt zich op proactief gedrag: dat is gericht op het realiseren van toekomstige veranderingen door zelf initiatief te nemen met een goede balans tussen de organisatiedoelen en de eigen persoonlijke ambities als streefdoel. Steunend op inzichten uit de arbeids- en organisatiepsychologie verkennen we proactief gedrag vanuit verschillende invalshoeken.

Het inleidende cursusdeel gaat in op het concept proactiviteit en bijhorende psychologische modellen, maar ook op wetenschappelijke inzichten betreffende proactieve persoonlijkheid en daarmee samenhangende persoonlijkheidskenmerken. Vervolgens besteden we aandacht aan verschillende vormen van proactief gedrag. Eerst behandelen we proactief gedrag dat is gericht op de persoon, het realiseren van de persoonlijke belangen en het optimaliseren van de fit tussen de persoon en het werk. Vanuit de Person-environment Fit-modellen komen verschillende gedragstypen aan bod, zoals het actief vormgeven van het werk (job crafting), het actief sturing geven aan de eigen loopbaan binnen en/of buiten de organisatie (career self management), en het zoeken naar een nieuwe baan (job search behavior).

Daarna besteden we aandacht aan het proactieve gedrag dat is gericht op het optimaliseren van werkprocessen (proactive work behavior) en het bijdragen aan de strategische koers van de organisatie (proactive strategic behavior). Thema's zijn onder andere ondernemerschap en innovatief gedrag.

Ten slotte kijken we naar de verschillende omgevingskenmerken die proactief gedrag bij medewerkers bevorderen of belemmeren. Daarbij is er aandacht voor de rol van de leidinggevende en kenmerken van het werk (bijvoorbeeld autonomie) en van de organisatie (bijvoorbeeld leerklimaat en hrm). Inzichten in deze determinanten bieden een gedegen uitgangspunt bij het ontwikkelen van evidence-based interventies in organisaties, gericht op het stimuleren van proactief gedrag bij medewerkers.

Voorkennis

Passieve kennis van de Engelse taal is gewenst.

Start

(Aanbevolen) kwartiel 3.

Tentamen

Regulier schriftelijk tentamen bestaande uit open vragen (ov)

www.ou.nl/studieaanbod/PB1802

INLEIDING IN CONFLICTHANTERING EN MEDIATION



Premaster A&O, Levensloop

Waar mensen samenleven, kunnen conflicten ontstaan. Indien die conflicten niet adequaat worden aangepakt, kan dat nadelige gevolgen hebben voor de betrokkenen. Maar niet alle conflicten zijn per se nadelig. Soms leiden ze tot creatieve en betere oplossingen voor problemen.

In de cursus Inleiding in conflicthantering en mediation verkrijgt u kennis en vaardigheden in het analyseren, diagnosticeren en hanteren van conflicten.

In de eerste plaats wordt ingegaan op wat een conflict is. U leert dat er verschillende soorten conflicten zijn en dat er verschillende -positieve en negatieve - perspectieven op conflicten mogelijk zijn. Vervolgens leert u conflictsituaties te analyseren en een diagnose te stellen. U leert niet alleen dat er verschillende conflictstijlen zijn, maar ook dat er verschillende methoden zijn waarmee conflicten op een creatieve manier opgelost kunnen worden. Bovendien gaat u uw eigen manier van omgaan met (persoonlijke) conflicten kritisch analyseren. Dit wordt bereikt door middel van een vragenlijst die inzicht geeft in uw conflicthanteringsstijl. Tenslotte zal duidelijk worden dat verschillende situaties vragen om een verschillende aanpak van het conflict. U maakt daarom globaal kennis met verschillende interventies voor conflicthantering. Hierbij wordt de nadruk gelegd op 'mediation'. In een practicum met bijeenkomsten in een van de OU-studiecentra oefent u uiteindelijk ook zelf met de rol van bemiddelaar.

Het tekstboek van Hocker en Wilmot (2017) gaat uit van het principe van ervaringsleren. Dit principe wordt ook in deze cursus gehanteerd. In een reeks studietaken in het digitaal werkboek ligt de nadruk op het toepassen van kennis en vergroten van uw inzicht in de materie. Uw interventievaardigheden worden geoefend tijdens het practicum.

Voorkennis

Passieve kennis van de Engelse taal is gewenst.

Ingangseisen

U dient de cursus Psychologische gespreksvoering afgerond te hebben. Studenten in een schakelprogramma hebben ten minste 15 studiepunten afgerond waaronder de cursus Onderzoekspracticum inleiding data-analyse. Een goede actieve beheersing van de Nederlandse taal is vereist.

Start

Deze cursus start jaarlijks in kwartiel 2 en kwartiel 4.

Tentamen

Regulier schriftelijk tentamen bestaande uit meerkeuzevragen (mc) en open vragen (ov), en een opdracht (een reflectieverslag).

www.ou.nl/studieaanbod/PB2402

SEKSUOLOGIE



Premaster Levensloop

Seksuologie is de wetenschap van de lichamelijke, psychologische en sociale grondslagen van seksualiteit. Die diversiteit komt terug in het brede palet aan onderwerpen in deze cursus, waaronder intimiteit, seksueel functioneren, maatschappelijke invloeden op seksueel gedrag, seksuele voorkeuren, preventie van soa's en seksuele disfuncties. U krijgt inzicht in theorievorming, onderzoek, hulpverlening, voorlichting en preventie met betrekking tot seksualiteit.

Naast een uitgebreide theoretische verkenning en verdieping van de leerstof wordt ook aandacht besteed aan uw eigen attitude ten aanzien van de verschillende aspecten van seksualiteit. In aanvulling op de onderwerpen in het tekstboek bevat het digitale werkboek twee uitgebreide virtuele praktijkcasussen over de 'seksuele hulpverlening' en 'de preventie van soa's' waarin uw academische vaardigheden worden getraind. Tijdens de verplichte practicum-bijeenkomst staat seksuele hulpverlening en communicatie over seksualiteit centraal.

Gedurende de hele cursus wordt uitgebreid aandacht besteed aan uw eigen attitude ten aanzien van de verschillende aspecten van seksualiteit.

Practicumbijeenkomst

Bij deze cursus wordt een verplichte practicumbijeenkomst georganiseerd. Tijdens de practicumbijeenkomst dient u actief te participeren in groepsactiviteiten en groepsdiscussies. U zult uw eigen normen, waarden en attitudes ten aanzien van seksualiteit verder bekijken. Middels rollenspelen maakt u kennis met de werkzaamheden van de seksuoloog.

Ingangseis

U dient de cursus Psychologische gespreksvoering afgerond te hebben. Studenten in een schakelprogramma hebben ten minste 15 studiepunten afgerond waaronder de cursus Onderzoekspracticum inleiding data-analyse.

Start

(Aanbevolen) kwartiel 3

Tentamen

Computergebaseerd individueel tentamen (CBI) en 1 practicumbijeenkomst

www.ou.nl/studieaanbod/PB2602

EHEALTH: EEN GEZONDHEIDS- PSYCHOLOGISCH PERSPECTIEF



Premaster Gezondheid

eHealth is niet meer weg te denken uit de hedendaagse maatschappij. Wie heeft er niet weleens via het internet gezocht naar informatie over bepaalde aandoeningen, een zelftest gedaan of een app gebruikt om calorieën of stappen te tellen? Zowel voor zorgverleners als voor patiënten biedt eHealth veel voordelen. Zo wordt de zorgverlening efficiënter door gebruik van ICT-mogelijkheden en biedt eHealth potentiële zorggebruikers de mogelijkheid om zelf meer zicht over hun gezondheidstoestand te krijgen. Deze cursus geeft een overzicht van eHealth vanuit een gezondheidspsychologisch perspectief, waarbij bekeken wordt welke mogelijkheden eHealth biedt bij ontwikkeling van gezondheidspsychologische interventies voor preventie en opsporing van aandoeningen. Tevens wordt aandacht geschonken aan toepassingen van eHealth in de patiëntenzorg. De cursus maakt deel uit van de gebonden keuze van de bacheloropleiding Psychologie.

De cursus eHealth bestaat uit een algemene inleiding in de eHealth, waarbij een overzicht wordt gegeven van de ontwikkeling van eHealth en de betekenis van eHealth binnen de huidige gezondheidszorg, evenals een beschrijving van de belangrijkste eHealth toepassingen. Vervolgens wordt er in verschillende thema's dieper ingegaan op specifieke eHealth toepassingen binnen:

1. de primaire preventie: gebruik van eHealth voor gezondheidsbevordering;
2. de secundaire preventie: gebruik van eHealth in opsporing van ziekte vanuit zowel de kant van de zorgverlener als de kant van de doelgroep;
3. de tertiaire preventie: eHealth bij patiëntenzorg vanuit zowel de zorgverlener als patiënt kant.

Tot slot is er ruimte voor een kritische blik op de effectiviteit en de voor- en nadelen van eHealth en leert u hoe u een eenvoudige eHealth interventie kunt opzetten. Elk thema wordt geïllustreerd met verschillende voorbeelden van eHealth toepassingen in de vorm van websites, apps en video's.

Voorkennis

Geen specifieke voorkennis vereist

Start

(Aanbevolen) kwartiel 3.

Tentamen

Computergebaseerd individueel tentamen (CBI) en een opdracht

www.ou.nl/studieaanbod/PB2502

ADOLESCENTIEPSYCHOLOGIE



*Premaster Gezondheid,
Levensloop*

De adolescentieperiode is een belangrijke periode in de ontwikkeling van kind naar volwassene. Allerhande ingrijpende ontwikkelingen spelen zich af op het lichamelijke, cognitieve, sociale en morele domein: het lichaam verandert, het denken wordt complexer, sociale relaties krijgen een andere betekenis en de algemene principes over wat 'goed of slecht' is, krijgen een persoonlijke invulling. Het is de ontwikkelingstaak van de adolescent om deze domeinen met elkaar te integreren en om aldus vorm te geven aan de eigen identiteit.

In de cursus gaan we in op de veranderingen die zich tijdens de adolescentieperiode afspelen op deze lichamelijke, cognitieve, sociale en morele domeinen. Door de ontwikkelingen op deze domeinen te integreren, polijst de jongere zijn of haar eigen identiteit. Dit is vaak een proces van vallen en opstaan waarbij gedrag en emoties soms een grens overschrijden. In de cursus worden dan ook treffende voorbeelden gegeven van waar, hoe en waarom het kan mislopen tijdens de adolescentie, en hoe het is gesteld met de beschikbaarheid en kwaliteit van preventie- en behandelprogramma's.

Aan het einde van de cursus bent u in staat om typische adolescentiefenomenen te observeren, analyseren en interpreteren.

Voorkennis

Passieve kennis van de Engelse taal is gewenst.

Start

(Aanbevolen) kwartiel 3.

Tentamen

Computergebaseerd individueel tentamen (CBI)

www.ou.nl/studieaanbod/PB2202

OUDERENPSYCHOLOGIE



Premaster Levensloop

Gezien de demografische veranderingen in Nederland en wereldwijd zullen ouderen een steeds groter aandeel hebben in de algemene bevolking. Ook in de werkende populatie en in de zorg neemt het aantal ouderen gestaag toe. Ouderenpsychologie heeft zich dan ook in de afgelopen tientallen jaren tot een belangrijk aandachtsgebied binnen de psychologie ontwikkeld.

In de cursus Ouderenpsychologie zal dit aandachtsgebied vanuit verschillende perspectieven worden benaderd waarbij de 'normale' veroudering als uitgangspunt zal dienen.

Hoe kan een (ouderen)psycholoog mensen begeleiden met de specifieke uitdagingen die in de oudere populatie een rol spelen? Deze vraag zal in de cursus uitgebreid aan bod komen.

De cursus bestaat uit een aantal thema's. Allereerst zullen als inleiding en basis de ouderenpsychologie in Nederland en psychologische levenslooptheorieën worden besproken. Vervolgens zullen vanuit de perspectieven van de levensloopsycholoog, de gezondheidspsycholoog, de arbeids- en organisatiepsycholoog en de klinisch psycholoog specifieke thema's gerelateerd aan de ouderenpsychologie worden besproken, zoals verlies en rouw, kwaliteit van leven, leefstijlinterventies, mantelzorg, pensionering en stemming en persoonlijkheid bij ouderen. Door de gehele cursus heen en specifiek bij de afsluitende praktijkcasus zal veel aandacht worden besteed aan casuïstiek en psychologische interventies bij ouderen.

Voorkennis

Passieve kennis van de Engelse taal is gewenst.

Start

(Aanbevolen) kwartiel 4

Tentamen

Computergebaseerd individueel tentamen (CBI)

www.ou.nl/studieaanbod/PB2102

GEZONDHEIDSGEDRAG: INTERACTIE TUSSEN INDIVIDU EN OMGEVING



*Premaster Gezondheid,
Levensloop*

Onze omgeving is van invloed op ons gezondheidsgedrag. De mate waarin we bewegen, de voedingskeuze, het weerstaan van ongezonde verleidingen, maar ook onze mentale gezondheid worden sterk beïnvloed door fysieke, sociale, economische en politieke omgevingsfactoren. Tegelijkertijd neemt iedereen zijn of haar omgeving op eigen wijze waar: het individu staat in interactie met de omgeving.

Onderzoek naar de verklaring en beïnvloeding van (on) gezond gedrag is tot nu toe vooral gedaan vanuit een sociaalpsychologische traditie met weinig aandacht voor de omgeving.

In een omgeving die ons verleidt tot ongezonde gewoontes wordt van het individu een bewuste keuze voor een gezonde leefstijl verwacht. Het individu heeft echter maar beperkte energie en capaciteit om bewust en rationeel gezonde keuzes te maken. Daardoor is de rol van de omgeving in het onderzoek naar gedragsverandering zo belangrijk. De psycholoog van de toekomst wordt uitgedaagd om kennis en inzicht te hebben van de invloed van de omgeving op gezondheid en gedrag en deze kennis in te zetten om het gezonde gedrag gemakkelijker te maken.

De cursus geeft u een overzicht van de empirische en theoretische inzichten in de interactie tussen persoonlijke en omgevingsfactoren in (gezondheids)gedrag. De problematiek wordt hierbij vanuit een praktijkrelevante context geschetst, te weten: overgewicht in relatie tot diabetes type 2, depressie, roken en alcoholgebruik. Om zo goed mogelijk aan te sluiten bij de beroepspraktijk doorloopt u de cursus in de vorm van virtuele snuffelstages (o.a. bij het RIVM en in een huisartsenpraktijk).

De cursus is een keuzevak binnen de bacheloropleiding Psychologie, maar kan ook gevolgd worden door mensen die geïnteresseerd zijn in gezondheidsgedrag. Deze cursus is interessant voor beleidsmakers op het gebied van gezondheid, gezondheidszorgprofessionals en voor wetenschappers met belangstelling voor nieuwe inzichten in gezondheidsvoorlichting en -bevordering.

Voorkennis

Passieve kennis van de Engelse taal is gewenst.

Start

Premaster gezondheid: (aanbevolen) kwartiel 2, jaar 2.
Premaster levensloop: (aanbevolen) kwartiel 3, jaar 1.

Tentamen

Computergebaseerd individueel tentamen (CBI) + opdracht.

www.ou.nl/studieaanbod/PB2702

UITVOERINGSREGELING BIJ DE ONDERWIJS- EN EXAMENREGELING 2020-2021

Op de premaster Psychologie is de uitvoeringsregeling van de bacheloropleiding van toepassing. Niet alle onderdelen zijn voor de premaster Psychologie relevant. De complete uitvoeringsregeling Bacheloropleiding kunt u raadplegen in de studiegids bacheloropleiding 2020-2021 via www.ou.nl/brochures. De belangrijkste onderdelen voor de premaster worden hierna met uitleg of een voorbeeld weergegeven.

Wijzigingen in de samenstelling van de premaster

Indien u in de premaster een oude cursus niet heeft afgerond, dan moet u de vervangende cursus afronden. Hierdoor kan het aantal af te ronden studiepunten toenemen. Het betreft onderstaande cursussen:

Cursus	Cursuscode	Studiepunten	Vervangende cursus	Cursuscode	Studiepunten
Psychologie van arbeid en gezondheid	S26232	8,6	Psychologie van arbeid en gezondheid	PB0204	10
Organisatiepsychologie	S28211	4,3	Organisatiepsychologie	PB2302	5
Inleiding in conflicthantering en mediation	S28321	4,3	Inleiding in conflicthantering en mediation	PB2402	5
Personeelspsychologie	S77211	4,3	Proactiviteit op het werk: een psychologisch perspectief	PB1802	5
Test- en toetstheorie	S20221	4,3	Test- en toetstheorie	PB1502	5
eHealth: een gezondheidspsychologisch perspectief	S26311	4,3	eHealth: een gezondheidspsychologisch perspectief	PB2502	5
Gezondheidsgedrag: interactie tussen individu en omgeving	S36311	4,3	Gezondheidsgedrag: interactie tussen individu en omgeving	PB2702	5
Adolescentiepsychologie	S47321	4,3	Adolescentiepsychologie	PB2202	5
Psychogerontologie	S45321	4,3	Ouderpsychologie	PB2102	5
Seksuologie	S33331	4,3	Seksuologie	PB2602	5

Ingangseisen voor deelname aan cursussen

Indien u de onderzoekspractica gaat volgen dient u altijd een certificaat te hebben (of een lopende inschrijving in een eerder kwartaal) voor een onderzoekspracticum dat ingangseis is voor het betreffende onderzoekspracticum.

Voorbeeld: het is niet mogelijk om eerst het Onderzoekspracticum experimenteel onderzoek (of het Onderzoekspracticum cross-sectioneel onderzoek) te volgen en daarna pas het Onderzoekspracticum inleiding data-analyse.

Compensatorische regeling

In de premaster psychologie geldt de compensatorische regeling niet. U moet alle cursussen met een voldoende resultaat afsluiten.

Voorbeeld: u mag geen 5 laten staan voor een cursus uit de premaster terwijl diezelfde cursus in de postpropedeuse in de bacheloropleiding met een 5 afgesloten mag worden. Zie ook 'Procedures en regelgeving'.

Omvang nieuwe cursussen in relatie tot het studiepad

Cursussen met een omvang van 4,3 studiepunten kunnen worden ingebracht op gelijknamige cursussen in de OER 2020-2021 met een omvang van 5 studiepunten.

Voorbeeld: u hebt in studiejaar 2018-2019 de cursus Organisatiepsychologie van 4,3 studiepunten afgerond (S28211). In uw nieuwe studiepad 2020-2021 staat de cursus Organisatiepsychologie van 5 studiepunten (PB2302). Om de premaster af te ronden hoeft u het 'tekort' van 0,7 studiepunten niet aan te vullen.

PROCEDURES EN REGELGEVING

OER en Uitvoeringsregelingen

In de Onderwijs- en examenregeling (OER) staan het onderwijsprogramma en de rechten en plichten van de student beschreven. Onderdeel van de OER zijn de Uitvoeringsregelingen waarin voor elke opleiding specifieke bepalingen zijn opgenomen. De OER en Uitvoeringsregelingen 2020-2021 staan op www.ou.nl/documenten. De Uitvoeringsregeling bacheloropleiding 2020-2021 is integraal in deze studiegids opgenomen.

Getuigschriften

De Open Universiteit verstrekt de volgende getuigschriften: een propedeuse, een wo-bachelor- en een wo-mastergetuigschrift. Daarnaast geeft de OU dossierverklaringen af.
www.ou.nl/getuigschrift

Compensatorische regeling

Studenten die een propedeuse- of bachelorgetuigschrift aanvragen kunnen gebruik maken van een compensatorische regeling. De algemene regeling is vastgesteld in het Examenreglement van de Commissie voor de examens. De cursussen welke uitgesloten zijn van de compensatorische regeling zijn opgenomen in de Uitvoeringsregeling.
www.ou.nl/documenten

Beroepsprocedure

Bij het College van beroep voor de examens kan binnen zes weken (administratief) beroep worden ingesteld tegen o.a. beslissingen van de Commissie voor de examens of een examinator. Voorbeelden van een beslissing zijn: een individuele tentamenuitslag, een vrijstellingsbeslissing of een toelatingsbeslissing tot een wo-masteropleiding.

Bezwaarprocedure

Bezwaar kan gemaakt worden tegen een besluit, genomen door of namens het College van bestuur, waartegen geen (administratief) beroep mogelijk is. Deze besluiten kunnen betrekking hebben op bijvoorbeeld een aanmelding of een inschrijving voor een cursus of tentamen.

Klachtencommissie

Voor algemene klachten, waartegen u geen beroep of bezwaar kunt aantekenen, kunt u in eerste instantie terecht bij het 1-loket Klachten en geschillen. Voorbeelden hiervan zijn klachten over de dienstverlening of de wijze waarop u bent behandeld.

U meldt uw klacht door het door u ondertekende meldingsformulier Voorbeeld voor indiening kwestie naar 1-loketKlachtenengeschillen@ou.nl te sturen.

Een algemene klacht moet binnen één jaar nadat de gedraging heeft plaatsgevonden, worden ingediend.

1-loket Klachten en geschillen beoordeelt door wie uw klacht het beste kan worden afgehandeld. Indien de klacht doorgestuurd wordt naar de Klachtencommissie wordt u daarover geïnformeerd. De Klachtencommissie stuurt u een ontvangstbevestiging en geeft u door welke stappen gevolgd zullen worden.

Kijkt u voor meer informatie op www.ou.nl/klachten-en-geschillen of lees de [Klachtenregeling](#).

Vertrouwenspersonen ongewenste omgangsvormen

De Open Universiteit heeft vertrouwenspersonen aangesteld die kennis hebben van de organisatie en de problemen die zich daarin kunnen voordoen. Als u hulp nodig heeft bij het oplossen van een probleem van ongewenst gedrag tijdens de studie kunt u contact opnemen met een van de vertrouwenspersonen via vertrouwenspersonen.oomgang@ou.nl.
www.ou.nl/vertrouwenspersonen

Regeling Profileringsfonds

Deze regeling heeft als belangrijkste doel om studenten tegemoet te komen die - als gevolg van bijzondere omstandigheden - studievertraging oplopen en hierdoor niet in staat zijn om de cursus(sen) waarvoor men taat ingeschreven voor het einde van de inschrijftermijn af te ronden.

Onder bijzondere omstandigheden wordt onder meer verstaan: een lichamelijke, zintuiglijke of andere functiestoornis, ziekte of complicaties bij zwangerschap en bevalling van de student, en bijzondere familieomstandigheden (zulks ter beoordeling van de Open Universiteit).

Ook studievertraging die ontstaat als gevolg van lidmaatschap van één werkzaamheden voor een studentorganisatie (bijvoorbeeld een Opleidingscommissie of de Studentenraad) kan voor een student reden zijn om een beroep te doen op de Regeling profileringsfonds.

www.ou.nl/profileringsfonds

Alle informatie is ook verkrijgbaar in de studiecetra of telefonisch aan te vragen bij de afdeling Service en informatie, +31 (0)45 - 576 2888.

B  **V** **E** **N**

K **A** **M** **E** **R**

S **C** **H** **A** **P**

W **E** **T** **E** **N**





SERVICE EN INFORMATIE

Hebt u vragen over uw studie of wilt u informatie over het dichtstbijzijnde studiecentrum? Neem dan contact op met een van onze medewerkers of kijk op de website voor onze bereikbaarheid.

Eventuele wijzigingen van data en tentamenvormen als gevolg van coronamaatregelen, zullen altijd separaat en individueel gecommuniceerd worden.

+31 (0)45 - 576 2888

www.ou.nl/directcontact

www.ou.nl/studiecentra

Colofon

Open Universiteit

Redactie

Faculteit Psychologie

Onderwijservices

Ontwerp

Team Visuele Communicatie i.s.m. Mountain Design

Valkenburgerweg 177, 6419 AT Heerlen - NL

Postbus 2960, 6401 DL Heerlen - NL

Aan deze uitgave kunnen geen rechten worden ontleend.

april 2020

OVERIGE WETENSCHAPSGBIEDEN VAN DE OPEN UNIVERSITEIT

Cultuurwetenschappen

Informatica

Informatiekunde

Managementwetenschappen

Natuurwetenschappen

Onderwijswetenschappen

Rechtswetenschappen